El país continuará bajo Estado de Sitio

El Gabinete decretó ... ver la prórroga del ...tado de Sitio en todo el territorio de la nación, ... considerar que la medida es necesaria ...ra preservar el orden público ... garantizar que dentro el país la actividad ...versiva de los grupos extremistas reuni...dos en la Argentina. Al mismo tiempo, el go...erno decidió formular una reclamación al ...gimen del Gral. Juan D. Perón, por la ac...idad subversiva que desarrollan en aquel ... los grupos extremistas bolivianos.

Conforme informamos en nuestra edición de ayer, el Ministro del Interior, Cnl. Juan Pereda Asbún, prestó amplia información al Gabinete sobre la situación política imperante en el país y sobre la actividad subversiva que desarrollan los grupos extremistas desde el exterior.

En base de tal informe, el Gabinete resolvió prorrogar el Estado de Sitio, que debía caducar mañana 28, al cumplirse los noventa días de haber sido decretado, a fines de enero, con motivo de los sucesos del valle de Cochabamba.

DECRETO SUPREMO

El Gabinete, en su reunión de ayer, dictó el siguiente Decreto Supremo que prorroga el Estado de Sitio:

GRAL. HUGO BANZER SUAREZ
Presidente de la República

CONSIDERANDO:

Que, el amparo de las garantías y libertades otorgadas por el Gobierno Nacionalista, se están desarrollando actividades subversivas en cumplimiento de consignas que vienen desde el Exterior.

Que, ante las tendencias extremistas que pretenden sustituir la cultura y los valores nacionales con esquemas opuestos a la naturaleza y aspiraciones del pueblo boliviano, es deber del Supremo Gobierno precautelar en forma decidida los principios básicos de la democracia.

EN CONSEJO DE MINISTROS

D E C R E T A:

ARTICULO 1º.- Prorrógase el Estado de Sitio en todo el territorio de la República.

ARTICULO 2º.- Las autoridades correspondientes dictarán las medidas destinadas a la conservación del orden público, la seguridad del Estado, el normal abastecimiento, las actividades de producción y de los servicios públicos

Los señores Ministros de Estado en los Despachos del Interior, Migración y Justicia, y de Defensa Nacional, quedan encargados de la ejecución y cumplimiento del presente Decreto.

ACTIVIDAD EXTREMISTA

El Ministro del Interior, Cnl. Juan Pereda Asbún, informó al Gabinete sobre recientes hechos detectados por los servicios de seguri-

(Pasa a la página 7)

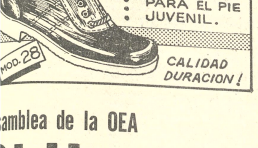

PRESENCIA

MATUTINO FUNDADO EL 28 DE MARZO DE 1952

AÑO XXIII - Nº. 5.710- LA PAZ, BOLIVIA, SABADO 27 DE ABRIL DE 1974- 12 PAGINAS- $b. 2.00

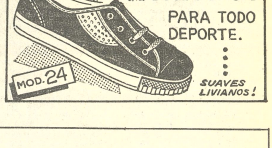

...amblea de la OEA

...Chile también apoya anhelo ...boliviano de volver al mar

- Tácita invitación a Perú y Chile para resolver el problema-

...ATLANTA, ABRIL 26 (AFP).- Chile, Perú y BOLIVIA ...ueron invitados hoy a resolver pacíficamente el problema ...a salida al mar para BOLIVIA cuando la OEA aceptó ...r unanimidad respaldar un llamado boliviano.

...BOLIVIA se había dirigido esta semana a la Asamblea ...eneral de la OEA para presentar un verdadero "grito de ...arma" y pidiendo que se declare de "interés prioritario ...ontinental" los problemas que afectan al desarrollo y ...amenazan la paz.

...Chile cambió hoy su actitud reticente de declarar que se ...taría de un "cheque en blanco" y unió su voz al resto de ...éricas.

...Mientras tanto la delegación de Chile había podido palpar ...n esta disconformidad latinoamericana cuando negó que ...llamado boliviano pueda entrar en el temario de la actual ...amblea. Una amplia mayoría votaminó lo contrario.

...El delegado boliviano aceptó, en contactos directos con ...legaciones, modificar algunos términos.

...Su texto final se refiere a que el apremiante problema de ...salida al mar para BOLIVIA es "fundamental" en vez de ...prioritario".

...La delegación chilena, según había trascendido, retiraba ...s objeciones y pedía abstenerse.

...Esta tarde, el delegado chileno, Dr. Enrique Bernstein, ...odoxicó que considera que "es deber de las naciones ...ericanas atender situaciones que afectan a varias de ...llas, que no concuerdan con la justicia internacional y que, ...ra algunos países, representan dificultades para su ...sarrollo".

...La OEA pudo así "reafirmar que es de interés fun...mental para el continente la solución de problemas que ...turben la solidaridad, desvirtúen la cooperación entre ...s las naciones americanas o amenacen la paz y que ...ifiquen obstáculos para su desarrollo".

...La organización, por el mismo documento, invitó a los go...nos americanos que confronten tales situaciones a que ...olucionen todos los esfuerzos para resolverlos por medios ...ficos".

...Actualmente Chile y BOLIVIA no tienen relaciones ...máticas por hallarse estas rotas hace doce años. El ...sidente Hugo Banzer de BOLIVIA, lanzó una gran ...paña nacional e internacional para reclamar una salida ...Pacífico que le fue arrebatada por Chile al terminar la ...rra del Pacífico en 1883.

...Según tratados internacionales, Perú debe ser consultado ...ra de cualquier solución que forzosamente afectaría la ...a norte de Chile junta a su propio territorio.

...Cuando, el 15 de marzo, el Presidente de la Junta Militar ...ena General Augusto Pinochet conversó, en Brasilia, ...n su colega boliviano General Hugo Banzer , nacieron ...peculaciones sobre un posible mejoramiento de ...ciones.

...Sin embargo, aquí, en un primer término Chile trató de ...ar descartar la moción boliviana, antes hoy de volver a ...ce a un consenso latinoamericano para apoyar a la tésis ...BOLIVIA.

Plan de EE.UU. para reforma de facto en la OEA

ATLANTA, 26 (AFP).- Los Estados Unidos propusieron esta noche una reforma "de facto de la estructura de la Organización de los Estados Americanos para dotarla de inmediato de una ágil estructura funcional.

El embajador norteamericano William S. Maillliard dijo a la Asamblea General que "si nosotros esperamos las reformas de la carta, y los dos o tres años que llevaría su ratificación, podríamos perder este momento histórico".

Mailliard propuso que se dé al Consejo Permanente las facultades de despachar los asuntos técnicos de la Organización consolidado los consejos sobre asuntos sociales, económicos, científicos, educativos y tecnológicos en un simple Consejo de Desarrollo.

Mailliard dijo que su país conviene en que se necesita una reforma conceptual delas relaciones hemisféricas, pero que los cambios estructurales de la OEA son también importantes.

Su intervención se concentró en lo segundo.

La posición norteamericana refleja la tesis colombiana de que se necesita un cambio inmediato dentro de la OEA antes de proceder se a la reforma de los principios que la guían.

Mailliard reconoció eso al decir que "estas ideas no son nuevas, sino ideas a las cuales quizá le ha llegado su hora".

Señaló que "la primera etapa consistirá de la adopción de una serie de medidas interinas apelando a una flexible interpretación de la carta.

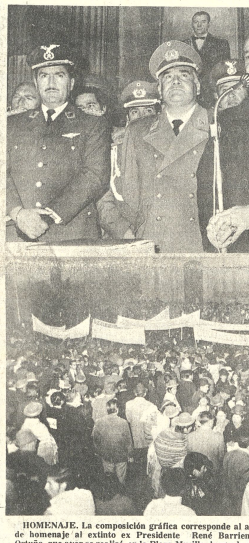

HOMENAJE. La composición gráfica corresponde al acto de homenaje al extinto ex Presidente René Barrientos Ortuño, que ayer se realizó en la Plaza Murillo, luego de una misa oficiada en su memoria. El Presidente Banzer (foto superior) expresó que su Gobierno seguirá el ejemplo del fallecido mandatario para unir a la familia boliviana. En la foto inferior, parte de la población que acudió al acto de homenaje.

En Cochabamba

Banzer y Geisel firmarán convenios el 22 de mayo

Los presidentes de Bolivia y Brasil, generales Hugo Banzer y Ernesto Geisel, se reunirán el próximo 22 de mayo en la ciudad de Cochabamba para suscribir los convenios de cooperación y complementación económica relativos a la venta de gas boliviano y creación de un polo de desarrollo en el sudeste con ayuda brasileña.

La visita del presidente brasileño a Cochabamba tendrá duración de pocas horas, pues el mismo día 22 el Gral. Geisel regresará a Brasilia.

La fecha oficial de la entrevista fue dada a conocer ayer simultáneamente en La Paz y en Brasilia, por las cancillerías bolivianas y brasileña respectivamente.

La reunión Banzer-Geisel en Cochabamba será la segunda que sostendrán ambos mandatarios en lo que va del presente año. El primer encuentro se produjo hace poco en Brasilia, con motivo de la asunción del Gral. Geisel a la presidencia del vecino país.

COMUNICADO

El Presidente de la República Federativa del Brasil, General Ernesto Geisel se entrevistará con el Presidente de la República General Hugo Banzer Suárez el día 22 de mayo próximo en la ciudad de Cochabamba.

En esta ocasión se suscribirán los Convenios de Cooperación y Complementación Económica entre ambos países.

El Mandatario Brasileño llegará a Cochabamba en el curso de la mañana y regresará a Brasilia en horas de la tarde.

La Paz, 26 de abril de 1974

AUTORIZACION A GEISEL

BRASILIA, 26 (AFP).- El Presidente brasileño General Ernesto Geisel,solicitó autorización al Congreso Nacional para ausentarse del país por algunas horas en mayo próximo para entrevistarse con sus colegas de Paraguay y BOLIVIA, se informó hoy aquí.

El encuentro con el Presidente del Paraguay, General Alfredo Stroessner será celebrado en el Puente de la Amistad y con el jefe del ejecutivo boliviano, General Hugo Banzer se reunirá en Cochabamba.

Pena de muerte para 5 socialistas en Chile

SANTIAGO DE CHILE, 26 (AP).- Un Consejo de Guerra condenó a muerte a cinco militantes del proscripto Partido Socialista, pero un abogado defensor abriga las esperanzas de que las ejecuciones sean revocadas.

Entre los condenados a muerte hay dos estudiantes universitarios, dos dirigentes campesinos y el jefe de la Corporación de Reforma Agraria de San Fernando, ciudad situada a 140 kilómetros al sur de la capital, donde se celebró el juicio.

El abogado Alejandro Salazar dijo esta noche que los cinco condenados a la pena capital, ya están notificados de esta sentencia dictada por el Consejo de Guerra que funciona a "puertas cerradas".

Todos los enjuiciados están acusados de constituir un grupo paramilitar con el fin de oponer resistencia a las fuerzas armadas, dijo el abogado Salazar.

Agregó que de los 16 presos restantes, uno fue disuelto, pero los otros 15 recibieron condenas que van desde los 200 días de prisión hasta cadena perpetua.

La totalidad de los procesados, añadió Salazar, tuvieron adecuada y oportuna defensa, pero el Consejo de Guerra que presidió el Coronel de la policía uniformada Otto Lenk, se opuso a que el juicio fuera público.

Salazar dijo que esta noche se entrevistó con el Intendente Militar de San Fernando, Coronel José Castro, quien en última instancia deberá decidir si aprueba o modifica el fallo del Consejo de Guerra.

El intendente (gobernador), según señaló el abogado, dijo que se daría un plazo no mayor a 48 horas para resolver sobre el proceso que tiene más de 200 fojas.

La condena a muerte afecta al jefe de la Corporación de Reforma Agraria Zonal, bajo el régimen del extinto Presidente Salvador Allende, de 34 años Nelson González Poblete, a los estudiantes universitarios Héctor Fuente Araos y José Balaguer Jara, ambos de 20 años y a los dirigentes campesinos, Humberto Vargas Vargas, de 38 y Miguel López González, de 24 años.

El abogado admitió que sus defendidos, con anterioridad al derrocamiento de Allende, el 11 de septiembre último, concurrían al sector rural cercano de San Fernando, para adiestrarse con armas de fuego.

En estas prácticas dijo, se utilizaban balas pistolas, y una ametralladora, pero rehusó proporcionar otros antecedentes.

El ejecutivo de la Cruz Roja Internacional, Alexander Faber, viajó hoy a San Fernando para imponerse de la situación de esos detenidos.

Sin embargo, no fue posible obtener un pronunciamiento de su parte por contravenir las disposiciones de la organización cualquier declaración que formule.

Otro Consejo de Guerra que funciona en esta capital está enjuiciando a 67 ciudadanos incluyendo 57 ex funcionarios de la Fuerza Aérea, acusados de espionaje,traición y presuntas infiltraciones políticas en ese instituto armado

De los enjuiciados, seis están enfrentados a una petición de pena de muerte solicitada por el fiscal acusador General Orlando Gutiérrez.

Las vistas de esas causas son públicas para periodistas y juristas observadores extranjeros.

Nuevos choques sirio -israelíes

DAMASCO,26 (AP).-Siria anunció que sus fuerzas chocaron hoy de nuevo con tropas israelíes en el monte Hermón y el frente de las alturas del Golán.

Circuló a la vez, la versión de que los envíos de armas a Siria se han acelerado.

Un comunicado trasmitido por la radio de Damasco dijo que el monte de 3,000 metros de altitud fue escenario toda la noche de duelos interminentes de artillería; el monte se ha vuelto eje de los combates en este frente, que duran ya 46 días.

También se informó que avanzadas de ambos países combatieron poco después de medianoche con ametralladoras y granadas de mano.

Una patrulla enemiga sufrió severas bajas'', agregó el comunicado.

Argentina plantea derechos respecto a Islas Malvinas

ATLANTA, 26 (AP).- Argentina reiteró hoy ante América "su indeclinable voluntad" de restablecer su soberanía sobre las Islas Malvinas.

El delegado argentino Raúl A. Quijano dijo a la Comisión Política de la Asamblea General de la Organización de los Estados Americanos que el archipiélago austral "soporta la indebida ocupación del Reino Unido".

La comisión decidió postergar la consideración de una solicitud británica para que se le acepte como observador ante la OEA ante la insistencia argentina de que ello la colocaría en posición de aparecer representando en el foro regional "a una parte de nuestro territorio nacional".

"Es un hecho que el gobierno del Reino Unido alega tener la representación de los asuntos externos de todos los territorios que administra, inclusive aquellos ubicados en nuestro continente", dijo Quijano.

Quijano dijo que las dificultades que encuentra la Gran Bretaña en su negativa de asumir un rol formal en la comunidad hemisférica "se deben a la intervención colonialista que le ha cabido en América, y a la acción que aún pretende seguir ejerciendo a pesar de que el concepto del colonialismo resulta totalmente obsoleto en nuestro tiempo".

Señaló que la situación de las Malvinas lleva a la Argentina a oponerse a la admisión de la Gran Bretaña como observador permanente ante la OEA mientras no se concreten los pasos necesarios para llegar a una solución al problema. No pidiamos dar nuestro voto para que en alguna ocasión futura pueda invocarse en nuestra organización la representación de parte del territorio nacional por el país ocupante.

Portugal va rumbo a la democratización

LISBOA, 26 (AP).- El líder de la Junta Militar que ...ó poder el jueves con un ...e golpe sin derramamiento ...eso de Spinola, anunció ...reformas radicales que ...rán el desmantelamiento ...policía política, elec...libres en un año, li...d de prensa y reor...nización administrativa.

...El general de 64 años, que ...al poder por una revuelta ...que depuso la dictadura de 42 años encabezada por el Primer Ministro Marcelo Caetano, anunció también que ha destituido a todos los gobernadores civiles en Portugal y en las provincias de ultramar, y a todos los miembros del gabinete.

Spinola dijo que el ex-Primer Ministro Caetano y el ex-Presidente Americo Thomaz han sido enviados a la Isla de Madeira, pero no dijo si se formularían cargos contra ellos.

Hablando a los periodistas, Spinola declaró que dispuso la disolución de la Asamblea Nacional e integrará un gabinete de representantes de los distintos partidos, aunque no especificó si incluirá a comunistas o socialistas.

Spinola expresó que no intentaba por el momento negociar con ninguno de los movimientos de liberación en los territorios africanos de Angola, Mozambique y Guinea Portuguesa.

Centenares de personas se congregaron en la cárcel de Caxias en las afueras de esta capital, cuando circularon rumores de que 180 presos políticos iban a ser liberados.

En el centro de esta ciudad una encolerizada multitud gritó "ladrones" contra un grupo de agentes de la policía política uniformada que eran conducidos detenidos por el ejército.

La multitud lanzó cigarrillos a los soldados y les estimuló. Algunos tangues circulaban todavía por las calles de Lisboa, pero la ciudad estaba en calma.

Las tiendas reabrieron, pero el aeropuerto permanecía cerrado así como la frontera con España.

Los diarios informaron que tres personas murieron y 45 resultaron heridas durante el golpe de estado.

Pero en sentido general, hoy fue otro día de celebración, en el que millares de jóvenes invadieron las calles para vitorear a las fuerzas rebeldes y obsequiarlas con vino y cigarrillos, al tiempo que rompían los vidrios de las ventanas en un desafío contra la policía.

Spinola, cuyo retiro fue dispuesto por Caetano el pasado mes debido a que abogó en favor de la terminación de la guerra colonial de 13 años en los territorios africanos de Portugal, surgió como el líder de la "junta de salvación nacional" de siete miembros.

Los otros miembros de la Junta son dos hombres de la armada, el Comandante Antonio Alba Rosa Coutinho y el Capitán Jose Baptista Pinheiro Azevedo, el General Francisco Da Costa Gomes, ex Jefe de Estado Mayor que apoyó a Spinola en la disputa sobre la política africana, el Brigadier Jaime Silverio Marques, el Coronel Carlos Galvao de Melo y el General Manuel Diogo Neto.

Spinola informó anoche que la calma reinaba en Portugal y que su gobierno "garantizará la libertad de pensamiento de palabra y de acción"

Spinola dijo que la junta estará en el poder sólo el tiempo necesario para la creación de un nuevo gabinete, pero no dio fechas.

Caetano y Thomaz llegaron esta madrugada a Funchal, capital de la Isla de Madeira, fueron conducidos al palacio del gobernador civil y transferidos más tarde a un hotel del centro de la ciudad.

Los acompañaban el Ministro del Interior, César Moreira Baptista, y el de Defensa, Joaquín Silva Cunha.

Tiendas y fábricas volvieron a abrir sus puertas, comenzó poco a poco la circulación habitual de vehículos y la gente abarrotó bares y restaurantes de Lisboa.

El júbilo iba mezclado de indignación. Una mujer situada frente al cuartel de la policía descubrió a un agente de la policía política, vestido de civil, y lo entregó a los soldados. La escena se repitió en Caxais.

Spinola prometió abolir la censura de prensa, pero mo...dero el anunció al decir que una comisión ad-hoc controlará los "excesos" mientras se redacta un nuevo decreto.

El General dijo que el Directorio General de Seguridad, responsable de enviar a prisión a numerosas personas a causa de sus actividades políticas, había sido abolido.

...tiércol y basura podrían ...esolver crisis energética

...WATICK MASSACHUSE...TS (AP).- El afán por en...trar combustible barato ha ...o a esto: Hombres de ...ficios que para 1980 será ...de producir en cantidad ...ible etanol para automó...es, utilizando esiércol, sobras ...rduras y madera.

...Investigadores militares di...en hoy que han desarrollado ...n procedimiento de conversión ...estiércol y bitrudas de madera ...en combustible que puede ...ezclarse con gasolina y ser ...do en automóviles.

...El proceso convierte ...ses, sobras de comidas, ...asto, estiercol y otros ...sos de fibras animales o ...ducma a celulosa, en azúcar ...ego el ser fermentado ser ...ormo en alcohol etílico, o ...hol.

...El producto, obtenido a bajo ...to mezclado con gasolina y ...resultado final sirve para la ...ación limpia de motores, ...ún los investigadores.

...Leo Spano, director del ...grama contra la con...minación ambiental en el la...atorio de Ejército aquí dice ...ctualmente es posible lle...r a cabo el proceso en gran ...a en 1980".

...El ...undador William Prox...mire dijo en Washington que "este gran invento puede permitir una rebaja del costo del etanol de un dólar el galón a 20 centavos de dólar".

Spano dijo que eso era un poco optimista, quizás una cifra más apropiada sería 35 centavos de dólar el galón, e menos.

"Este proceso ha sido elaborado con la intención de reducir la contaminación convirtiendo los contaminantes como la basura y otras materias básicas en productos útiles".

El alcohol etílico puede ocupar hasta un tercio de la capacidad del tanque de un automóvil sin tener ningún efecto en él, segun Spano. "Se puede quemar a cualquier temperatura que la gasolina, por lo cual es mucho más limpio".

Los ingenieros del ejército han construido un modelo de planta que transforme las fibras en azúcar. Como catalizador se utilizan hongos que aceleran el proceso.

"Lo maravilloso de este procedimiento es que si se puede convertir celulosa, que se renueva ambientalmente, se cuenta entonces con una fuente inagotable de materia prima, que capta la energía solar a través de la fotosíntesis", dijo Spano.

Escándalo por torturas en Argentina

BUENOS AIRES, 26 (AP).- Las denuncias de torturas policiales contra militantes de la izquierda peronista amenazaban hoy con desencadenar un escándalo político.

La crisis se cierne faltando apenas cinco días para la gran concentración gubernamental del primero de Mayo, que el Presidente Juan D. Perón desea convertir en demostración de "unidad nacional".

Las denuncias coinciden con la noticia del asesinato, ocurrido el jueves de María Liliana Ivanoff, peronista izquierdista que fue secuestrada cuando pintaba en un suburbio letrero invitando a la concentración del primero de mayo. El cadáver de la muchacha fue encontrado con un balazo y sus compañeros atribuyeron el hecho a un grupo peronista derechista.

El matutino "Noticias", de la izquierda peronista, publicó hoy denuncias hechas por dos hombres y una mujer de la organización guerrillera peronista Montoneros que fueron detenidos la semana pasada por la Policía Federal.

Los acusaron de tener en su poder municiones, armas y explosivos. Los tres denunciaron ante un juez que la policía los había torturado. Uno de los hombres afirmó que su esposa, que también está detenida, fue violada y sometida a otros vejámenes por un policía en su presencia. "Noticias" dice que médicos forenses comprobaron la veracidad de las denuncias.

Una delegación de dirigentes peronistas de izquierda informó el jueves a Perón sobre las supuestas torturas. Se dijo que Perón les manifestó que las denuncias serán investigadas aunque "a veces estas acusaciones son exageradas."

Perón ratificó su confianza al jefe interino de la Policía Federal, Comisario Alberto Villar, y al jefe de la Sección Política Policial Comisario Luis Margarride, a quienes los izquierdistas acusan de instigar una campaña contra ellos.

Uno de los presuntos torturados es Eusebio Maestre, hermano de un guerrillero peronista a quién un grupo supuestamente parapolicial secuestró y asesinó en 1971. Maestre dijo al juez que la semana pasada fue golpeado por siete policías vestidos de civil que allanaron su domicilio y le detuvieron con su esposa, Luisa Galli.

Maestre dijo al juez que su esposa también fue golpeada y que uno de los policías intentó violarla y la hizo objeto de otros vejámenes sexuales, con el aparente propósito de provocar la reacción de Maestre y darle muerte. Añadió que lo llevaron a una casa, lo ataron sobre una mesa y lo sometieron al tormento de "la picana eléctrica".

El otro Montenero, que denunció que la policía lo torturó es Alberto Camps, uno de los sobrevivientes de la denominada "masacre de Trelew", cuando en agosto de 1971, 16 terroristas peronistas izquierdistas fueron muertos por guardias de la infantería de marina que dijeron que los presos habían intentado fugarse.

Camps y otros tres presos sobrevivieron con graves heridas. Desmintieron la versión de la Marina diciendo que virtualmente habían sido "fusilados" luego de haber sido alineados frente a sus celdas. El gobierno prometió una investigación, aún pendiente.

La izquierda peronista dijo el jueves que está dispuesta a concurrir pacíficamente al acto del primero de mayo, pero denunció que grupos derechistas realizan "actos de provocación" para impedirlo y cuentan para ello con la ayuda de la policía.

Precio fijado para la soya no satisface a compradores

SANTA CRUZ, 26 (PRESENCIA).- Fijar el precio de la soya, más alto que la cotización en el mercado internacional, obligará a las empresas productoras de alimentos para aves y ganado a importar otros insumos en condiciones más ventajosas.

La Asociación Nacional de Productores de Alimento para Aves y Ganado ha anunciado su preocupación por una campaña que al parecer está en marcha para "ilusionar" a los productores de soya, con precios que no son reales.

Pedro Bleyer, vice presidente de esa asociación (ANDEPA), dijo que el pasado año, el precio internacional de la soya llegó hasta 500 dólares la tonelada métrica, debido a varios factores, precipitando una crisis.

Más adelante, mostró a los periodistas cotizaciones oficiales actuales, donde se establece que la soya, en el mercado de Chicago (Estados Unidos) vale 194,93 dólares la tonelada métrica (Fesdseuffs 5-IV-74 bushel (6 libras) 5,38 dólares).

Con tal argumento, indicó que sería imposible reconocer los 320 pesos que pide la Asociación de Productores de soya por quintal. Bleyer señaló que las exportaciones de Estados Unidos, principal productor de soya en el mundo, determinan el precio internacional.

Dijo que existe "desconocimiento de la realidad", de quienes todavía consideran que el precio es de 500 dólares o más por tonelada métrica, lo que está ocasionando serios daños a los productores, "quienes, esperanzados en esa falsa cotización, empiezan a sacar sus costos y exigir ese precio".

Bleyer, dijo que cualquier incremento en la soya, no perjudicará precisamente a los productores de alimentos para aves y ganado, sino directamente al pueblo, porque entonces será necesario "pasar el costo" al consumo de huevos, carne de gallina, ganado, leche, etc. lo que significaría un aumento de precios para consumidor.

ANDEPA sugiere que las autoridades del gobierno, en base a estudios técnicos y con un análisis de la cotización internacional, determinen el precio para la soya, de ser posible en una reunión donde estén representados los productores de alimentos balanceados y de soya.

Bleyer es escéptico sobre la posibilidad de exportar la producción nacional al precio que pretende la Asociación de la Soya. Indicó que en caso de no llegar a un acuerdo satisfactorio, ANDEPA (único consumidor de soya en el país) tendrá que sustituir la soya por otros insumos.

En el criterio de ANDEPA, actualmente se paga 200 pesos el quintal de soya, precio que se encuentra muy por encima del precio que se lograría importando el producto, dijo. En base a cotizaciones y otros folletos, explicó que actualmente el precio de la tonelada métrica de soya en puerto es de 194,93 dólares. "Eso equivale -dijo Bleyer- a que el productor boliviano llegará a recibir 123,19 dólares por tonelada (111,08 pesos el quintal), ya que al precio puesto en puerto, debe restarse los costos de fletes y envases $US. 50 y el 15 por ciento de impuestos sobre exportaciones 21,74 $US. por tonelada métrica". Con tal argumento, aseguró que es utópico hablar de exportación.

El vicepresidente de ANDEPA preguntado sobre cual sería la solución dijo:- "He sostenido muchas veces que la única posibilidad de equilibrio se conseguiría si el Estado fija un precio mínimo para el productor y esté dispuesto a comprar toda la oferta de granos y ofrezca condiciones de almacenamiento. Esto implica que todos los sectores tendríamos un precio de equilibrio, evitándose la especulación del intermediario que invierte durante la cosecha y vende al doble del precio en periodos de escasez".

Para conseguir tales objetivos, cree que deben estar en servicio previamente los silos de Buena Vista.

Requerido sobre los costos de otros insumos, en caso de tenerse que importar dijo: Tenemos ofertas para torta de soya con precio FOB 117 dólares la tonelada métrica, puesto en puerto norteamericano, se debe sumar 40 dólares por T/M. por fletes hasta Buenos Aires y 30 más hasta Santa Cruz. Nos costaría 187 dólares la T/M/ (precio CIF) equivalente a 170 pesos el quintal.

Los productores de soya se reunirán en esta ciudad la próxima semana, precisamente para discutir el precio para la presente cosecha cuya producción se calcula en 10.000 toneladas.

COSECHA.- Las fotos muestran dos aspectos de la inauguración de la cosecha de arroz en Casarabe. El Obispo de la Diócesis, Mons. Carlos Anasagasti; el Prefecto del Beni, Carlos Farah y otras autoridades fueron invitadas por los miembros de la Cooperativa Casarabe Ltda. Abajo una vista del arrozal.

Puede concretarse compra de aviones para BECASA

TRINIDAD, 26 (PRESENCIA).- El viaje de observación que han realizado los comisionados de BECASA a los EE.UU., para dar su asentimiento a los detalles de acondicionamiento de la maquina que han adquirido, será ya una parte de la recepción del avión FAIRCHAILD F-27, comprado a la fábrica ALLENGHENY AIRLINES, de Arlinghton, del Estado de Virginia.

Roland Mariach, Gerente de la Comercializadora de carne, ha pedido la cooperación de los técnicos de BECASA, para que puedan dar su opinión respecto a las bondades de la máquina que tienen en servicio, en las rutas del país, pues los aviones que vengan para BECASA son similares, expresión del Secretario de la empresa, Tito Rivero.

El cambio de parecer en la compra de estos transportes que, en primera instancia parecieron venir de Inglaterra, se debe a los consejos técnicos que recibieron de los asesores, contratados para llevar adelante esta programación que ha de dotar a la institución de los ganaderos, de los medios para superar las dificiencias de traslado de carne y carga del y al Beni.

La primera máquina que llegará aproximadamente en 15 días más, será para iniciar este vasto plan de superación de deficiencias y reportará a la región buenos beneficios en los fletes y la celeridad del transporte. La carne será trasladada en mejores condiciones higiénicas y [illegible] dispuesto [illegible] tarifa especial [illegible] de primera [illegible] llevados [illegible] del Beni, hasta [illegible] durante el proceso [illegible] Aunque no se ha [illegible] conocer el precio [illegible] quina, podría [illegible] 600.000.- según [illegible] algunos [illegible] hecho el [illegible] en los EE.UU.

Trabajadores de Siglo XX reclaman pago de un b

SIGLO XX, 26 (PRESENCIA).- Trabajadores de la planta Sink And Float han efectuado los reclamos correspondientes ante la Empresa Minera Catavi y ante COMIBOL para el pago de Bono por contrato colectivo, el mismo que se calcula sobre: Costo de Operación, porcentaje de recuperación y tonelaje tratado de mineral en la planta Sink Float. Este [illegible] acuerdo a los [illegible] hacer efectivo [illegible] funcionarios en [illegible] de calcular el pago [illegible] en el 000.

De [illegible] pronta cancelación [illegible] Bono, los [illegible] adoptar medidas [illegible] defensa de sus [illegible]

Para la TOS y PULMO

Acaba con los reflejos
Fortalece los pulmones
Facilita la expectoración

Té Pectoral
AMANCA

Venta en farmacias

Plantas medicinales !!..

Distribuye en Bolivia LAB. "[illegible]" Casilla 1499 - Tel. 7167 Cochabamba

Se inicia hoy en Cochabamba XII Asamblea de Cooperativas

COCHABAMBA, 26 (PRESENCIA).- Se estima que más de 150 delegados de todas las cooperativas de ahorro y crédito del país se reunirán en esta ciudad para la XII Asamblea Nacional Anual.

Mañana tendrá lugar el acto inaugural en el Teatro del Colegio La Salle, con la asistencia de las principales autoridades del departamento y concurren líderes nacionales e invitados especiales.

Las deliberaciones de este cónclave se realizarán en horas de la tarde del sábado y el domingo.

Victor Arraya, que tiene a su cargo la conducción del evento, dijo que se estudiarán asuntos de importancia para el movimiento cooperativo, relacionados además con la aprobación de los informes correspondientes al directorio de la Federación Nacional de Cooperativas de Ahorro y Crédito y se conocerá el balance económico y fundamentalmente el plan general de actividades para la nueva gestión.

Se analizarán también las recomendaciones del III Congreso de distritos cooperativos. Con este motivo comenzaron a llegar hoy las primeras delegaciones del interior del país que participarán en este importante encuentro cooperativo.

DEMORAS.- La imposibilidad de cruzar el camino en la parte que quedó cubierta por el río Pirai, sin la ayuda de tractores, hace que los transportistas que utilizan el camino Santa Cruz - Cochabamba sufran considerable demora en la travesia.

Santa Cruz:

Alcaldía declaró "Día de Regocijo"

SANTA CRUZ, 26 (PRESENCIA).- La Alcaldía Municipal, mediante una ordenanza, ha declarado "día de regocijo cívico" el sábado 27, en virtud de que ese día se realizará una manifestación pública de apoyo a la política petrolera del gobierno.

Asimismo, se ha dispuesto el embanderamiento general de la ciudad y el reconocimiento del pueblo a las personalidades que se distinguen por crear en el país polos de desarrollo.

Casi simultáneamente, el Comité Pro Santa Cruz, en una reunión preparatoria que se realizó con la asistencia de delegados de varios sectores, en la Cámara de Comercio, advirtió que no se permitirán (durante la manifestación) pancartas con inscripciones de tipo político.

El sábado, el general Hugo Banzer y el Ministro de Hidrocarburos serán objeto de homenajes especiales, por su parte, las organizaciones femeninas harán lo propio con la Primera Dama de la Nación.

SANA-CICATRIZA
HONGOS-ECZEMA
QUITA RAPIDAMENTE
PICAZON

A base de Propionato de Sodio y otros medicamentos hemos logrado una fórmula específica para el tratamiento de enfermedades de la piel producidas por hongos, como infecciones de la piel, tiña de las uñas, del cuero cabelludo y de la barba, eczema, pie de atleta, etc.,que se vende con el nombre de SANAFITIL.

Si Ud. ha probado otros medicamentos y no ha logrado los resultados deseados pruebe SANAFITIL y Ud. comprobará sus buenos resultados.

Llegó a Magdalena comisión que estudia el mal de Hansen

MAGDALENA, 26 (PRESENCIA).- Una comisión compuesta por dos médicos dermatólogos y cinco auxiliares, que hace una gira por ríos del Beni, y que tendrá duración de aproximadamente tres meses, llegó a esta ciudad y permaneció ocho días.

En su estadía, los doctores Carlos Murillo A. y Willy Sara-via B., desarrollando el programa que se trazaron al partir del asiento de sus funciones. Trinidad, dieron comienzo a una campaña dermatológica que encara principalmente la detección, control y tratamiento de los enfermos de Hansen.

Como parte del trabajo que realizaron, los mencionados especialistas dictaron un cursillo al que asistió numeroso grupo de personas, principalmente maestros de la localidad, sobre nociones elementales de la enfermedad de Hansen, basándose en la nueva concepción que se tiene sobre la lepra, mediante la educación sanitaria por todos los medios de difusión.

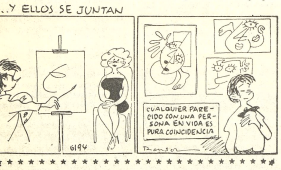

Ternura y Suavidad a su cutis con...la crema cosmética Placentubex C.

Contra las arrugas inminentes, crema cosmética Placentubex C. Un cuidado cosmético acertado de la piel es condición esencial para tener buen aspecto. La crema Placentubex C le facilita el cuidado cotidiano de su belleza. Introduzca con un ligero masaje el Placentubex C en la piel. Eso es todo.

MINISTERIO DE INDUSTRIA, COMERCIO Y TURISMO

CONVOCATORIA A PROPUESTAS
MICT- 2/74.

El Ministerio de Industria, Comercio y Turismo, convoca a propuestas para la importación de 30.000 T.M. de trigo a granel, de cualquier origen.

Las firmas importadoras interesadas podrán recoger el Pliego de Especificaciones del Ministerio de Industria, Comercio y Turismo, Dirección General de Abastecimientos, Av. Camacho 1488, 2º piso interior.

Las propuestas, con todas las formalidades de ley, deberán presentarse hasta horas 16,00 (4 p.m.) del día 3 de mayo de 1974.

La apertura pública se llevará a cabo a horas 17.00 (5 p.m.) del mismo día.

La Paz, 24 de abril de 1974

COMITE DE OBRAS PUBLICAS Y DESARROLLO DEL BENI

CONVOCATORIA Nº. 1/74

Se invita a Casas Comerciales legalmente establecidas en el [illegible] presentar propuestas para la provisión de materiales para mejoras en el [illegible] de Agua Potable de Trinidad:

I. Dos Motobombas
II. Tubería de fierro galvanizado y accesorios.

Los materiales y equipos deberán ser de fabricación en países miembros del BID.

Los interesados pueden adquirir los pliegos de especificaciones [illegible] técnicas en la Secretaría General del Comité, calle Joaquín de Sierra [illegible] dirigirse a casilla de correo Nº. 100 en la ciudad de Trinidad, previo pago [illegible] 100.

Las propuestas deben presentarse hasta hs. 17 del día 18 de abril [illegible] siguiente rótulo:

Convocatoria a Propuesta No. 1/74
Materiales Agua Potable Trinidad.

Trinidad, m· zo 15/ 1974
RELACIONES PUBLICAS

H. MUNICIPALIDAD DE LA PAZ

LICITACION PUBLICA Nº 12/74

Por orden del señor Alcalde y en cumplimiento a disposiciones legales vigentes, se invita a las personas, empresas u organizaciones para que presenten sus ofertas, para la administración del parqueo de vehículos en la ciudad de La Paz.

El pliego de especificaciones y demás documentos pueden ser retirados de la Dirección General de Desarrollo Urbano, previo pago de $b. 100.

Las propuestas deben ser entregadas en las Oficinas del Control Mayor de la Comuna hasta el día 3 de mayo a horas 18.

La Paz, 23 de abril de 1974

DIRECCION DE RELACIONES PUBLICAS

CORPORACION MINERA DE BOLIVIA

Se solicita para compra inmediata, cualquier cantidad de electrodos de grafito, hasta 200 unidades, de las siguientes especificaciones:

ELECTRODOS DE GRAFITO ARTIFICIAL DE 8" DE DIAMETRO POR 60" DE LARGO, CON SUS RESPECTIVOS ACOPLAMIENTOS PARA HORNO ELECTRICO.

Las ofertas deben ser presentadas hasta el lunes 6 de mayo a Hrs. 12 m. en la Secretaría de la Comisión de Adquisiciones, 4º. piso del Edificio Central.

GERENCIA DE ADQUISICIONES

La Paz, 25 de abril de 1974

UNIVERSIDAD BOLIVIANA
UNIVERSIDAD MAYOR DE SAN ANDRES

DIVISION DE INFRAESTRUCTURA

LABORATORIO DE HIDRAULICA
CONVOCATORIA A PROPUESTAS Nº 005/74

Se convoca a las firmas Industriales, Importadoras y/o comerciales, inscritas en la Cámara de Industria y Comercio, a presentar propuestas para la provisión total o parcial de:

RR.PP. Nº. 074/74

MAQUINARIA Y HERRAMIENTAS

con destino a los talleres del Laboratorio de Hidráulica, de acuerdo al pliego de especificaciones que los interesados podrán retirar de la Oficina de Infraestructura (Avenida Villazón Nº 1995), previa presentación del Comprobante de Pago al Tesoro Universitario de $b. 200.

Las propuestas se presentarán con todas las formalidades de ley, en sobre cerrado y lacrado, acompañando boleta de garantía de un monto correspondiente a $b. 100.- más el 5 por mil del valor total de la propuesta, hasta horas 18 del día viernes 24 de mayo de 1974, en la Secretaría de la Dirección General Administrativa de la U.M.S.A., Avda. Villazón Nº 1995.

La Paz, abril de 1974

Ing. Gerardo Velasco Téllez, Jefe de la División de Infraestructura.

Dr. Luis Fernando Valle.- Vº Bº Secretario General de la U.M.S.A.

DEPARTAMENTO DE RELACIONES PUBLICAS

UNIVERSIDAD MAYOR DE SAN ANDRES

FACULTAD DE CIENCIAS SOCIALES

RR.PP. Nº 068/74

Se convoca a Concurso de Méritos y en su caso a Exámenes de Competencia, para la provisión de los siguientes cargos en el Instituto de Investigaciones Sociales.

Un (1) sociólogo en calidad de investigador titular a tiempo completo y para el ejercicio de las asignaturas que le sean requeridas.

Dos (2) investigadores; de preferencia economistas, en calidad de investigadores adjuntos, a medio tiempo.

Un (1) documentalista, a medio tiempo, de preferencia egresado o alumno de los cursos superiores de la Carrera de Economía.

BASES

a) La provisión de los cargos señalados se efectuará de acuerdo a las prescripciones de la Ley Fundamental de la Universidad Boliviana.

b) Se dará preferencia a las que actualmente ejercen la docencia universitaria.

c) Los postulantes deberán presentar por escrito sus solicitudes de inscripción dirigidos al señor Decano de la Facultad de Ciencias Sociales, acompañando los documentos que acrediten sus merecimientos (títulos, estudios de especialización, antigüedad en la docencia universitaria; obras y trabajos publicados, etc.) e indicando especificamente la función que desean desempeñar.

Las solicitudes de inscripción se recibirán en la Secretaría de la Facultad de Ciencias Sociales (Piso 12 del Monoblock), hasta Hrs 18 (6 p.m.)del 31 del mes en curso.

La Paz, 22 de Abril de 1974

Dr. Carlos Serrate Reich
D E C A N O

Dr. Fernando Valle
SECRETARIO GENERAL DE LA UNIVERSIDAD MAYOR DE SAN ANDRES

DEPARTAMENTO DE RELACIONES PUBLICAS

Guia Profesional

Médicos

Dr. MARIO MENDEZ ELIAS

Especializado en Neurocirugía. Suecia, Inglaterra Holanda.

ENFERMEDADES, CIRUGIA DE CEREBRO MEDULA Y NERVIOS, RADIOCIRUGIA, PARKINSON DOLOR EPILEPSIA.

Consultorio: Avenida Arce 2081 Edificio Montevideo segundo piso. Horas 15 - 18 Teléfonos 41430 - 82909.

DR. EDUARDO BALANZA ALVAREZ

Médico Cardiólogo.- Especializado en el Instituto Nacional de Cardiología y Universidad de México. Cardiopatias coronarias: infarto del miocardio.- Cardiología Pediátrica. Hipertensión arterial.- Cardiopatias reumáticas. Electrocardiografía clínica. Arritmias.- Valoración quirúrgica.- Control cardiovascular transoperatorio.

Consultas: Avenida Camacho 1377 2o. piso. Teléfono 66038. Domicilio 31283. Cita previa 11 a 12,30 y 14 a 17.

Dr. ANIBAL RIVERO DELFIN MEDICO DE NIÑOS

Especializado en Londres Santiago de Chile - U.S.A. Consultorio Av. 16 de Julio 1456, Edif. Sobima 3er. piso. Teléfono 55742.
Domicilio Urbanización San Miguel J-26-Teléfono 83629. Casilla 3601.

Dra. SONIA OCAMPO DE BALLESTEROS.

G I N E C O L O G I A .- Obstetricia. Estudios universitarios Brasil. Especialización CENTRO MEDICO NACIONAL MEXICO. Consultorio Edificio Asbún nuevo Yanacocha esquina Mercado 1er. piso 106. Tel. 20062-43429. Horas 14-17.

DR. JUAN CARLOS ALVARADO REYES.

Médico de niños. Especializado en recién nacidos. Estudios: Europa y Chile. Ex-becado de la Organización Mundial de la Salud. "O.M.S.". Consultorio: Av. 16 de Julio 1456. Edif. Sobima 3er. piso. Telf. 55742. Horario: 14 a 17 hs.- Domicilio: Telf. 53181.

DR. ANTONIO MEJIA ESCALERA
CIRUJANO CANCEROLOGO
ESPECIALIZADO EN FRANCIA

TUMORES.- detección precoz; mama, tiroides, tubo digestivo, genitales, piel hemangiomas sarcomas LINFOGRAFIAS.

Consultorio: Cine Scala 7o. Piso. Teléfono 56696.
Horario.- 17 - 20.

DR. RIGOBERTO MENA M.

Odontologo especialista Catedrático Cirugía Bucal UMSA. Cirugia - Prótesis - Rayos X, complicaciones, de la extracción dentaria, Cirugía de los terceros molares. Fracturas y traumatismos de los maxilares. Tumores y mal formaciones maxilares.

Consultorio: Av. Camacho esquina Loayza Edificio Saenz 6º piso oficina Nº 5, casilla 2307. Teléfonos: Consultorio 27636, domicilio 42706.

TRAUMATOLOGO ORTOPEDISTA ESPECIALIZACION: BRASIL EUROPA
DR. CARLOS MUÑOZ A.

Atiende Niños y Adultos. Fracturas - Rayos X. - Deformidades de Nacimiento .- Mano, heridas Cicatrices.

CONSULTORIO: Ayacucho 208, quinto piso de 9 a 19 horas.

Sábados de 9 a 12 teléfonos 52265 domicilio 43075 - 20461.

DR. JOSE GUTIERRES MICHEL

Especialización México, Brasil, Cirugia Plástica y reparadora. Traumatología. Defectos en labios, nariz, cicatrices, cirugia de rejuvenecimiento, ¡calvicie, mama y abdomen. 1º a 19 edificio Alameda 1er. piso, telefono 50820 domicilio 27390 casilla 3775. Consultas por correo enviar $b. 50 giro postal.

DR. GUILLERMO SUAREZ TEJADA- Cirujano Urólogo Riñones Vejiga, próstata, genitales masculinos, etc. Mercado esquina Yanacocha (frente al Edif. Asbún 1er. piso. Atención de 8 a 20).

Dr. ALFREDO [illegible]
CIRUJANO

Estudios [illegible] Chile. Especialista [illegible] Cirugia [illegible] Riñones, vejiga [illegible] genitales. [illegible] venereas.

Av. Camacho [illegible] fonos 23504, [illegible] Consultas 16 a 19.

DR. ALBERTO [illegible] VALDEZ

MEDICO [illegible]

Medicina [illegible] Gastroenterología [illegible] intestinos, [illegible] vesicula biliar. [illegible] Tratamiento [illegible] 3er. piso [illegible] Altos O.K. de [illegible]

Teléfonos: Consultorio [illegible] Domicilio 2382.

DR. [illegible] ROMERO - OCULISTA
Especialidad [illegible] México: Presidente [illegible] Hemorragias, [illegible] Esterilidad. [illegible] Ayacucho Cine Sol [illegible] Tel. 56686. Domicilio [illegible] 25953. Consultas [illegible]

Abogados

ESTUDIO JURIDICO MEDINA [illegible]

Asesor Jurídico [illegible] legales en general [illegible] atención personal [illegible] Potosí 178, 1er. piso, [illegible] casilla 2296. Teléfono [illegible]

Notarios

GUILLERMO [illegible]

NOTARIO DE FE [illegible] asuntos del trabajo [illegible] protocolizaciones, [illegible] y varios. [illegible] legalizaciones, [illegible] bros etc. [illegible] TUALIDAD. [illegible] Dirección Mercado [illegible] Frente a Casa [illegible] Fono. 24672

PRESENCIA

Director: Huáscar Cajías K.
Sub-Director: Renan Estenssoro A.
Gerente: Armando Mariaca V.

Situación jurídica de las aguas del Altiplano

Por Wálter Guevara Arze

Convenios con Brasil

Consideramos que la información dada tanto y YPFB como por el Ministerio de Hidrocarburos, specto a las reservas de gas, han sido suficientes ra eliminar o siquiera atenuar el temor que algunos adanos manifestaron sobre nuestras posi- idades de cumplir los compromisos de venta al erior y de mantener, al mismo tiempo una dis- nibilidad suficiente como para garantizar el normal ncionamiento de las industrias que pensamos ejar con base en esa materia prima. No parece se incurrido en el absurdo de vender gas para ralar un polo de desarrollo que no podría fun- ar luego, por carencia de ese mismo gas.

Salvado este primer escollo, que amenazaba ar serias discrepancias inclusive de orden nacional, eda todavía el problema formal, el de los con- nios que se suscribirán con el vecino país para ncretar jurídicamente los derechos y obligaciones ambas partes. Se trata de un asunto delicado ya e, si bien existe una conciencia nacional en ación con algunos puntos básicos, no siempre es al traducirlos en una redacción, que, por un lado, vaguardando nuestras pretensiones y, por o, las coordine con las de la otra parte. Tenemos periencia en cuanto a algunos errores que se metieron, a veces por falta de familiaridad con os asuntos. Por eso, antes de que se proceda a la ma de los documentos, es conveniente contar con ayor contidad posible de opiniones, sobre todo hombres entendidos y de los partidos políticos e tendrán que afrontar las consecuencias que deri- n de los convenios o que, en cualquier ocasión eferirse, intervinieron en ellos.

Se ha hablado mucho, en los últimos tiempos, la necesidad de ampliar toda clase de consultas en sca de un criterio nacional en lo posible unánime, n qué encarar los asuntos esenciales, uno de los ales es indudablemente el de la venta de gas. Por o, si bien cuestiones de cortesía impiden dar a blicidad los proyectos de documentos que habrán firmarse próximamente, no creemos indebido o, por el contrario, conveniente, que las autori- des informen a algunas personalidades o instituciones, incipalmente partidos, acerca del contenido de los venios, a fin de recoger sus opiniones. Siempre de surgir alguna que permita mejorar nuestra si- ción o evitar malentendidos posteriores, que de- n evitarse sobre todo si al frente se halla un país ucho más poderoso que nosotros. El gobierno, e tiene la responsabilidad de dirigir la política erior, pero a no acoger las sugestiones que se le ezcan, de cualquier modo, durante abierto una esulta que nunca podrá ser calificada ni de inutil ni perjudicial.

No creemos que queden muchos puntos por scutir ya que el de fondo ha sido salvado con las ncesiones que a que el comentamos nos referimos. Al y al cabo, cuando todos nos preocupamos por estiones de soberanía o, como ahora de prefiere ar para algunos casos, de geopolítica, cabe ntemplar que es lo mejor el dejar las riquezas de ún inexplotadas y quemar nuestro dinero, gas, en amplia frontera sigue empobrecida y des- cada, abierta a cualquier tipo de penetración, o si ser, a través de un convenio, grandes empresas cionales que atienden nuestra soberanía, que mitan cuidar nuestras fronteras, establecer allí mente a miles de trabajadores bolivianos - en las ustrias y los otros rubros que resulten como onsecuencia - sobre todo si la mayoría de ellos no ede sino emigrar para ganarse el pan y sobre todo naturales de la vasta región chiquitana que ha dado eculares pruebas de su capacidad por velar por la egridad del territorio patrio. No creemos que la ación sea difícil de hacer.

Revolución en Portugal

El orden político establecido desde hace decenios en rtugal y que aparentemente era muy sólido, ha sido rcado por el reciente golpe de Estado. Los principios rocados por los revolucionarios merecen todo apoyo y muestran que es inútil intentar aferrarse a un pasado ntrario a las normas que ahora se aceptan en el mundo ilizado.

Tales principios son esencialmente dos: por un lado, plena vigencia de las libertades democráticas, in- yendo la de expresión, que implica una política ue no puede amigarse para ganarse el pan y sonar- ular manifestada en elecciones imparciales, y la rancia a mantener colonias bajo sistemas que se han abonado desde la conclusión de la Segunda Guerra ndial.

En cuanto a lo primero, el paternalismo reinante bre los tiempos de Oliveira Salazar será dejado de lado, tiendo de la convicción de que el pueblo debe ser ado como persona adulta, cuyo destino tenga que ir decidido por ciertos círculos, generalmente adversos progreso político y a la implantación de una auténtica ciedad social que no puede lograrse sino en un ambiente mocrático.

En cuanto a lo segundo, los hechos demuestran que es posible imponerse a pueblos que luchan por su in- pendencia, como ocurre con las colonias portuguesas África. Los tiempos de Kissinger en esa región están chan vidas jóvenes, dan lugar a atrocidades que epresentan y generan odios y concluyen en el fracaso mo, a su costa, comprobaron repetidas veces los ge- rales portugueses vieron aferrados al pasado de ortas, tienen que sentir que aquella gran potencia de los los XV y XVI tenga que reducir sus pretensiones; pero o es inevitable y lo mejor es adecuarse a la realidad y ver lo que se pueda, respetando los derechos de todos hombres a su autodeterminación. El reconocimiento tales derechos ha de enorgullecer a Portugal cuando sus conquistas de siglos pretéritos ya por someter a otros eblos.

Queda por desear que los propósitos de los re- olucionarios se cumplan en bien de la democracia y de la ertad.

Vehículos extranjeros

La Aduana ha tomado la loable iniciativa de combatir contrabando de vehículos automotores, de que mucho se ha hablado. Esa lucha tiene que seguir con toda firmeza necesaria.

Sin embargo, una de las recomendaciones que se ha zado para evitar estas actividades ilegales, parece que ará más bien la necesidad y podría resultar perjudicial. ás allá de lo necesario y podría resultar perjudicial. ebe ser cuidadosa en la aplicación con su propio ustros caminos, que vienen a Bolivia con un propio sitio especialmente por el sur de la república. A ellos ben pasar por un lado para concluir perjudicando y contrabando por año podrían concluir perjudicando y rabajando a millares de turistas deseables.

Lo que hay que hacer es simplemente tomar algunas edidas para evitar confusiones. Por ejemplo, que esos ehículos con permisos transitorios lleven un distintivo ecuerdo del caso, en el cual consten los plazos por el ue su permanencia en el territorio nacional está utorizada y después del cual debe procederse a la acionalización del vehículo con el correspondiente pago de derechos.

Al mismo tiempo, una racionalización en las oficinas ecaudadoras y una centralización rápida de datos ocalizantes a los vehículos que circulan con permisos transi- orios, es suficiente para llamar la atención sobre los asos en que los plazos han sido excedidos y por tanto, a lugar a que se proceda al decomiso.

Hatas son algunas disposiciones sencillas que pueden ervir para reemplazar aquellas otra tan drástica, aunque nspirada en el mejor deseo de servir a los intereses del ueblo.

8. Situación jurídica actual de las aguas de la Cuenca Hidrográfica del Altiplano.

Para apreciar las posibilidades de negociación que nos ofrecen estas aguas, conviene examinar la situación jurídica en que se encuentran al presente.

a) Instrumentos jurídicos existentes.

De entre los varios tratados, convenciones, protocolos, etc., suscritos entre Bolivia y el Perú, son pertinentes en este caso los siguientes:

i) EL PROTOCOLO GUTIERREZ CONCHA suscrito el 15 de enero de 1932 que establece límites entre Bolivia y el Perú sobre el lago Titicaca.

ii) La DECLARACION SOBRE CONDOMINIO suscrita por los presidentes Paz Estenssoro y Odría en Lima el 30 de julio de 1955.

iii) EL CONVENIO PRELIMINAR PARA EL ESTUDIO ECONOMICO PRELIMINAR DEL APROVECHAMIENTO DE LAS AGUAS DEL LAGO TITICACA, firmado en Lima el 30 de julio de 1955 por los cancilleres de Bolivia, Gustavo Arze, y del Perú, Aguilar Cornejo;

iv) EL CONVENIO PARA EL ESTUDIO ECONOMICO PRELIMINAR DEL APROVECHAMIENTO DE LAS AGUAS DEL LAGO TITICACA, firmado en La Paz el 19 de febrero de 1957 por el Canciller de Bolivia, Barrau, y el Embajador del Perú, Fernández Dávila.

Ninguno de los tres últimos instrumentos ha sido ratificado por el Parlamento de Bolivia

b) Límites, condominio y la Declaración Paz-Odría

En nuestro país, ha existido de confusión por bastante tiempo sobre esos dos conceptos aplicados al lago Titicaca y dentro otro, un eminente boliviano, don Javier Paz Campero, se ha ocupado del asunto (EL DOMINIO varios artículos de Octubre de 1957). Posteriormente, don Franz Tamayo (EL CONDOMINIO escribió sobre el mismo, mostrando su acuerdo con el condominio y oponiéndose a la idea del corredor ofrecido con las aguas del Titicaca.

Don Javier Paz Campero fue totalmente contrario al principio del condominio y dijo al respecto:

"Aun un estado débil como Bolivia, que es, además, cabecera de ríos y poseedor de una gran riqueza potencial hidroeléctrica, nunca le convendrá admitir la teoría del condominio y quedará sujeto a la obligación de autorizaciones previas de los estados para hacer las obras que le convengan.

"En el condominio (Bolivia) llevará siempre la peor parte y esas autorizaciones le serán negadas sistemáticamente por interés económico o político aunque las obras que proyecte no signifiquen daño a otros estados. No hay un instrumento internacional que obligue a toda persona, natural o jurídica, a obtener autorización para hacer obras en aguas para regadío o servicios hidro-eléctricos. Ningún derecho puede invocar el Perú para obstaculizar o impedir los trabajos que Bolivia realice en el Titicaca dentro de su propio territorio".

Conviene analizar los puntos de vista del doctor Paz Campero, pero antes cabe observar que la última de las frases citadas resulta igualmente válida para el Perú. Ni que hay posible a ejecución de sus varios proyectos para aprovechamiento del Titicaca que contemplan la derivación de sus aguas por el valle del río Tambo hasta la costa del Pacífico, o sea toda la obra en territorio peruano sin necesidad de autorización o acuerdo alguno de parte de Bolivia.

El concepto central del doctor Paz Campero que pretende oponerse al condominio, consistía en que la característica esencial de un CONDOMINIO INDIVISION y que, en el caso del lago Titicaca, que fue delimitado por el Protocolo Gutiérrez - Concha de 15 de enero de 1932, tal estado de indivisión no existe.

Lo que ese escritor y político no pareció tener en cuenta es que esa DELIMITACION, esa línea fronteriza con el Perú sobre el lago Titicaca, sólo es una línea imaginaria y en consecuencia no constituye un impedimento alguno para el libre flujo de las aguas por debajo de ella por uno de los países. Ello no quiere decir que esa línea fronteriza, a pesar de ser puramente imaginaria, no sea una realidad muy importante que puede dar lugar a consecuencias prácticas trascendentales. Supongamos el siguiente ejemplo sencillo: que una pareja está navegando por el Lago y que uno de los pasajeros del bote pero imaginaria, no sea una realidad muy importante que puede dar lugar a consecuencias prácticas trascendentales. Supongamos el siguiente ejemplo sencillo: que una pareja está navegando por el Lago y que uno de los pasajeros del bote pertenezca a los casos de contrabando, etc.

Pero ahora no se trata de nada semejante, sino de aprovechar las aguas del lago Titicaca en el regadío, la producción de energía hidroeléctrica en otros usos de carácter industrial, lo imprescindible es varias desde su vaso, o sea sacarlas del Lago, a otra cuenca del mismo río Amazonas, sea a las orillas del océano Pacífico. En este caso, la línea imaginaria que constituye la frontera no sirve para evitar que las aguas que estan dentro del vaso pasen a otro país y vayan a dar a cualquiera de esas dos direcciones. Un ejemplo grosero puede simplificar esta explicación. Si se divide una lata de leche en dos partes iguales, utilizando un cordón o un alambre tendidos sobre el agua, el desagüe de la lata quedará a un lado del alambre o del cordón y, por lo tanto, el nivel del agua disminuirá por igual a ambos lados de esa división. Igual ocurriría con el lago Titicaca.

Establecida la diferencia entre LIMITE Y CONDOMINIO conviene ver en qué consiste este último.

Como introducción al tema en el campo del Derecho Internacional Público, son necesarias algunas referencias al condominio en el campo del Derecho Privado.

El condominio es una de las formas del dominio. Es un dominio participado que corresponde en común a varios; sobre una misma cosa, teniendo cada uno parte ideal de la cosa, no dividida materialmente. Se origina en la voluntad del constituyente, en el acuerdo de los interesados, en la imposición de la ley o en la naturaleza de las cosas. Conviene recordar esto último porque es el origen del condominio sobre el lago Titicaca.

Los co-dueños tienen cuotas y no existe unidad necesaria en cuanto a los fines a que puede respender el derecho de cada uno. Cualquiera de ellos puede substituir a otro en el aprovechamiento de la parte, frutos o utilidades que le corresponden. Ninguno de los condueños puede hacer alteraciones a la cosa común, aunque pudieran traer ventajas para todos, sin el consentimiento de los demás. Esto también determinado recordarlo con respecto al problema del Lago Titicaca.

Pasando al campo del Derecho Internacional Público, se puede decir, sin riesgo, que no existen al presente regulaciones generales sobre el condominio o siquiera acuerdos de carácter internacional con amplitud suficiente como para ser aplicables al caso concreto del lago Titicaca. La doctrina misma del condominio en el Derecho Internacional se deriva de las normas del Derecho Privado señaladas más arriba y no existe un concepto generalmente aceptado sobre el particular. En cambio, existen acuerdos concretos entre determinados países para regular situaciones específicas. La mayor parte de esos acuerdos se refieren a los casos de condominio colonialista de las grandes potencias sobre determinados territorios que después de la Primera Guerra Mundial fueron entregados bajo mandato a la explotación de los países europeos. Tal, por ejemplo, el caso de las Islas Nuevas que constituían un condominio de Francia e Inglaterra. Existen también otros acuerdos mas próximos al caso que nos interesa como el de Estados Unidos y Inglaterra sobre el Canal de Panamá, el convechamiento de las aguas del Río Grande y el condominio sobre el Lago de Constanza, en Europa.

Sin embargo, ninguno de ellos es exactamente aplicable al caso edel Lago Titicaca, que, según se ha visto anteriormente, tiene una situación excepcional a causa de su altura sobre el nivel del mar, de su ubicación en el continente, de su cuenca completamente cerrada y de la consiguiente posibilidad de producir grandes cantidades de energía eléctrica y modificar la economía y las condiciones de vida de una extensa zona sobre el Pacífico.

Es sobre la base de esos conceptos que se suscribió la Declaración de Lima ya mencionada y que dice:

"En lo que respecta a la utilización de las aguas del lago Titicaca para fines industriales y otros de diversa índole, ambos gobiernos (Bolivia y Perú) declaran que por tener un CONDOMINIO INDIVISIBLE sobre las mismas SOLO PODRAN SER UTILIZADAS POR ACUERDO EXPRESO DE LAS PARTES".

Hay personas como don Alberto Virreira Paccieri (PRESENCIA, 18/IX/66) que sostienen, con apoyo de Antokoletz, que el condominio jurídico no puede producirse sino en virtud de un Tratado y que eso fue lo que consiguió el Perú con la Declaración de Lima. Si se pone énfasis en la palabra JURIDICO, es probable que así sea. Pero el condominio, en el campo de los hechos, el condominio que surge de la "naturaleza de las cosas" es anterior y existe de todos modos. Un Tratado, o en este caso, la Declaración de Lima, no hace más que conformar los hechos.

El interés del Perú para conformar mediante una declaración, un pacto, el condominio de los dos países, que los hechos imponen en el lago Titicaca, ha sido evidente. Fuera de esa Declaración ha buscado reiterar tal concepto en todos los acuerdos posteriores sobre esta tema. Ello muestra algo que parece importante, y es que el Perú sobre la magnitud potencial de las aguas del lago Titicaca, interés evidente que veremos reiterado en otras partes de este trabajo. En cambio en Bolivia, fuera del valor turístico del lago Titicaca, no hemos mostrado un interés igual y el cambiar esa actitud es uno de los justificativos de este artículo.

Dos cosas más hay que agregar sobre este problema no con el ánimo de resolverlo sino simplemente para dejarlo planteado en su integridad. La primera de ellas nos fuerza a regresar a los artículos del doctor Paz Campero, en uno de los cuales dice:

"Una cosa es negociar el aprovechamiento de las aguas para usos específicos de la energía hidráulica, MANTENIENDO LA CONDICION DE PROPIETARIOS, y otra cosa muy distinta entregarlas como compensación adicional en el territorio boliviano, la intromisión peligrosa y perjudicial de una u otras naciones".

Si ello es así, cabe preguntarse, ¿cómo podría mantenerse "la condición de propietario" sobre unas aguas utilizadas en irrigación? ¿De qué serviría ese derecho de propiedad sobre unas aguas que después de su caída corren hacia el mar sin volver a la compensación económica por ellas que es precisamente lo que hay que evitar.

La segunda se refiere al concepto sostenido por el Canciller boliviano General Oscar Pinto Parada y Rivero. Se dice en esa nota "que Bolivia, en su calidad de propietaria del CUASI LAGO FERIOR del sistema hidrográfico, interandino y exclusivamente soberana del desagüe o sobrante de las aguas de esa región del Lago Titicaca, podría disponer de parte o de todo de ese caudal que es de propiedad suya, en su territorio, ya sea dejándolo fluir naturalmente por el cauce del Desaguadero, o ya derivándolo por alguno de los puntos de las riberas bolivianas del Lago".

Ese parece haber sido el concepto jurídico del que partió el ingeniero Bazoberry para su planteamiento.

Respecto del agua que fluye naturalmente al cauce del Desaguadero, ese criterio es inobjetable y no ha sido objetado por nadie ni puede serlo.

Pero el problema es otro. Se trata de las aguas que están en el vaso del lago Titicaca y que pueden mantenerse dentro del mismo mediante un dique, probablemente unos centímetros por encima del nivel de salida al río Desaguadero, centímetros que significan millones de metros cúbicos de agua, según hemos visto anteriormente, en razón de la extensión del Lago. Habría que pensar, en consecuencia, cuyas son esas aguas que naturalmente debían fluir hacia su "curso inferior", pero que no se han ocurrido por el Desaguadero porque el dique lo ha evitado. En otros términos, Bolivia estaría guardando sus aguas del Desaguadero en el vaso del lago Titicaca, prudentemente una obra artificial como es la construcción de un dique.

Como se ve, este es un problema del mayor interés no sólo por su valor y sus consecuencias prácticas, sino porque parece único en el campo del Derecho Internacional Público.

En una cosa, por lo menos, pueden estar de acuerdo los que sostienen el condominio y los que se oponen a él. Sería preferible que no hubiera condominio y que todas las orillas del lago Titicaca estuvieran en territorio boliviano, como ocurre con el río Desaguadero. Pero los hechos no son éste. En consecuencia, me parece que tenemos que aceptar algo que surge de la "naturaleza de las cosas" y a falta de normas internacionales aplicables a los problemas mencionados, es necesario regular tales situaciones mediante acuerdos con el otro país interesado.

Un servidor del país en el asilo

Un servidor del país, un hombre público que ejerció funciones muy importantes en un largo período de nuestra historia se encuentra en el asilo para ancianos desamparados. Fue político y jefe de un partido, varias veces ministro de Estado, embajador y senador. Toda esta trayectoria ha terminado allí donde se refugian los hombres que ya tienen gastada la vida y no cuentan con medios para solventar sus más elementales necesidades.

Cualquiera que conozca el país que llega a la vejez se repliega a un rincón de su hogar para escribir sus memorias, recordar los viejos tiempos de lucha política y quizá añorar los de poder. Y en el rincón más apacible de su hogar proyecta su última obra, recibe la visita de sus amigos, el respeto de sus conciudadanos o prepara el gran negocio de su alma de que nos habla San Ignacio de Loyola. Así servidor que motiva esta crónica, y cuyo nombre mantenemos en reserva, arrastra sus últimos días sin esas satisfacciones que hacen más llevadera la vejez.

Vive sus últimos días en un asilo de ancianos olvidado de todos. Y esto no es justo ni humano. Y no es de justicia que sus ahogos de hoy no reciban el reconocimiento del Estado, no es de humanidad que el ciudadano que sirvió a su comunidad no reciba la compensación, la gratitud y la ayuda de es comunidad.

Es cierto que sus días de político activo no tienen un fondo gigante, ni su perfil fue excepcional. Pero al fin y al cabo fue un hombre público que ejerció funciones muy importantes en un largo período de nuestra historia se encuentra en el asilo para ancianos desamparados. Fue político y jefe de un partido, varias veces ministro de Estado, embajador y senador. Toda esta trayectoria ha terminado allí donde se refugian los hombres que ya tienen gastada la vida y no cuentan con medios para solventar sus más elementales necesidades.

Cualquiera que conozca el país que llega a la vejez se repliega a un rincón de su hogar para escribir sus memorias, recordar los viejos tiempos de lucha política y quizá añorar los de poder. Y en el rincón más apacible de su hogar proyecta su última obra, recibe la visita de sus amigos, el respeto de sus conciudadanos o prepara el gran negocio de su alma de que nos habla San Ignacio de Loyola. Así servidor que motiva esta crónica, y cuyo nombre mantenemos en reserva, arrastra sus últimos días sin esas satisfacciones que hacen más llevadera la vejez.

Vive sus últimos días en un asilo de ancianos olvidado de todos. Y esto no es justo ni humano. Y no es de justicia que sus ahogos de hoy no reciban el reconocimiento del Estado, no es de humanidad que el ciudadano que sirvió a su comunidad no reciba la compensación, la gratitud y la ayuda de es comunidad.

Es cierto que sus días de político activo no tienen un fondo gigante, ni su

El plenario o primera instancia

Por JULIO LOPEZ L. Catedrático de la UMSS

Esta etapa es la más importante del procedimiento penal, porque constituye el verdadero juicio criminal.

Tiene por objeto el juzgamiento del acusado sobre la base del auto de procesamiento con el que se abre la competencia del Juez de represión.

De acuerdo con el nuevo Código, el plenario asume los siguientes caracteres:

1º. El plenario es oral, público, contradictorio y continuado y se realiza íntegramente en una audiencia o sucesivas para la debida comprobación de los hechos materia de juzgamiento en la etapa del sumario y la acumulación, si fuese necesario, de nuevas pruebas pertinentes y útiles, a fin de establecer en sentencia la **culpabilidad** o la **inculpabilidad** del procesado, y con su resultado, determinar la sanción penal y civil correspondiente o la **absolución** o **inocencia** del mismo. La oralidad del juicio - procesal en el que se produce el contacto directo del Juez con los sujetos y colaboradores del proceso y en el que actúan el acusador público o el acusador particular, como el encausado, están munidos de amplias y equilibradas poderes para ejercer las facultades de **persecución** y de **resistencia** a la **represión** respectivamente; teniendo el procesado obligación de comparecer al debate, libre en su persona o con la respectiva escolta si estuviese sujeto a **detención** formal.

3º. Sobre la base del examen y apreciación de las pruebas de cargo y descargo, se abrirá la discusión en el período de las "conclusiones", el juez debe establecer las consideraciones con documentar la historia del debate.

5º. El plenario es **público**, porque las audiencias deben realizarse a puerta abierta, dando libre acceso a todas las personas que quieran asistir, pudiendo, en casos excepcionales, celebrarse el debate a puerta cerrada, por razones de moralidad y el respeto debido a la persona ofendida por el delito que se juzga; o cuando el juicio afectare a la **seguridad del Estado**.

6º. Es **contradictorio** porque en esta etapa empieza el **contradictorio** o **pugna** entre el acusador y el acusado.

7º. Es **continuado** porque una vez iniciado el debate, debe proseguirse sin interrupción, hasta el pronunciamiento de la sentencia; sólo podrá suspenderse por un tiempo no mayor de **ocho días** en los siguientes casos: a) cuando haviese que reservar alguna cuestión incidental, que por causa fundada no pudiera resolverse en el momento; cuando sea necesario practicar alguna diligencia fuera del lugar del debate; c) cuando no fuese posible el comparendo de testigos, peritos o intérpretes, cuya intervención se considera imprescindible; d) cuando el juez, el procesado o su defensor estuviesen imposibilitados de concurrir a la audiencia y siempre que el último no pudiere ser reemplazado por un defensor de oficio; debiendo acreditarse el impedimento con certificado médico - forense si el acusado hubiere sufrido accidente mientras se tramite su rebeldía, si el impedimento del juez durase más de diez días, asumirá sus funciones el que debe suplirlo. Declarada la suspensión, el juez anunciará el día y hora de la reanudación del debate.

8º El juzgamiento de todos los procesados presentes y ausentes se realizará conjuntamente, después de declarada la contumacia.

ACTOS PREPARATORIOS DEL DEBATE

Consisten en primer lugar, en la confesión del acusado la que será prohibida en **audiencia pública** con la presencia del fiscal y del defensor de falta de ésta, se la nombrará uno de oficio, bajo pena de nulidad. El juez interrogará al acusado sobre el delito que se le atribuye, de acuerdo con la relación que contiene el **auto de procesamiento** y que es le que aduce en su descargo y sobre los medios de que se impulsaron a cometerlo. Los abogados podrán pedir los esclarecimientos que juzguen necesarios con relación al hecho. El procesado podrá dictar sus respuestas y, si no pudiera, lo hará el juez, procurando consignar las palabras empleadas por aquél. Se le preguntará si tiene algo que añadir o rectificar; finalmente, se le advertirá que la ley le concede el **término de tres días** para pedir del auto de procesamiento.

Otro de los actos preparatorios es la **publicación** de listas de testigos de cargo y descargo con especificación de sus generales dentro de los tres días siguientes a la confesión debiendo el juez hacer la respectiva comunicación si las partes no cumplieren esta diligencia.

APERTURA DEL DEBATE

Cumplidos los actos preparatorios, se señalará, de oficio o a petición de parte, día y hora de audiencia para la **apertura del debate**.

En el Código abrogado, se establecían una serie de advertencias y formalidades incompatibles con la dignidad del proceso penal que el nuevo Código las ha suprimido, de manera que al momento de **declarar instalada** la audiencia y a **advertir al acusado que preste atención al auto de procesamiento y a las listas de testigos y de peritos** luego, declarará **abierto** el debate; señalando día y hora para la celebración del mismo y procederá a llamar quienes han notificados las partes.

EL DEBATE

Consiste en una serie de audiencias para la recepción de las pruebas de la acusación y de la defensa; pudiendo ampliar en la inspección del lugar en que se perpetró el delito para constatar en ese acto de vista nuevas **pruebas** que tengan relación con el mismo y realizarse, si fuere posible, la reconstrucción, la que consistirá en reproducir la forma en que ocurrieron los hechos de donde emanan los datos que existan en el proceso, para que el juez tenga una noción clara de la **manera como se desarrollaron**; siendo de advertir que la inspección y reconstrucción no son pruebas autónomas, sino confirmatorias de otras ya existentes, para establecer la veracidad de los datos suministrados en la confesión o en las declaraciones de los testigos de cargo o de descargo.

PRUEBA TESTIMONIAL

Una vez presente el testigo y previo el juramento de ley, se le pedirá una **relación oral** según sus recuerdos de lo que declaró en el sumario y de todo lo que sabe sobre el hecho que se juzga. Luego el juez le hará las interrogaciones que estime necesarias, después el fiscal y los abogados, por intermedio del juez.

Concluido el interrogatorio, se dará lectura a su **declaración escrita del sumario** y se realizará careo formulado con su relación oral, se hará constar tal circunstancia en el acta.

En el antiguo Código, se disponía la lectura de la declaración del sumario, inmediatamente después de la **relación oral** y terminaba con el interrogatorio del juez, del fiscal y de los abogados y este procedimiento era más lógico y metódico y no había razón para invertir el orden.

PRUEBA INSTRUMENTAL

El juez podrá disponer la lectura de las piezas de convicción que obren en el proceso y de las que señalaren las partes para lo cual deberán presentar también otras pruebas literales, las que serán leídas en audiencia para tener validez.

El nuevo Código admite las copias fotostáticas en calidad de prueba, siempre que se hallen debidamente legalizadas.

PRUEBA PERICIAL

Los informes de los peritos deberán ser expresamente ratificados en audiencia previo juramento. Esta prueba es una de las más importantes en el proceso penal.

PODERES DEL JUEZ

El juez está revestido de un doble poder **discrecional** y de **policía**. El primero consiste en llamar de oficio a personas que no figuran como testigos para recabar alguna información útil; en rechazar las preguntas que considere impertinentes y en interrogar a los sujetos y colaboradores del proceso para el mejor esclarecimiento del hecho, como que el juez penal es un investigador por excelencia.

El poder de policía consiste en mantener el **orden** y **decoro** en el acto que el nuevo Código las ha suprimido, de manera que el juez puede, en adoptar medidas y sanciones disciplinarias para tal efecto, como prohibir el acceso a sala de ébrios o dementes, en autorizar a la prensa o a las empresas de radiodifusión o televisión la instalación de altoparlantes o de otros aparatos de grabación, filmación, fotografía, etc., siempre que no perturbaren el desarrollo del debate y en requerir el auxilio de la fuerza pública para el cumplimiento cecretivo de sus determinaciones.

CONCLUSIONES

Si el juez considerare agotadas las pruebas, abrirá el período de conclusiones en el que fundarán la causa, en primer lugar, el fiscal, luego el abogado del querellante y finalmente el defensor del acusado, con derecho a la replica y a la dúplica.

SENTENCIA

El fallo final podrá revestir una de las siguientes formas: sentencia condenatoria, absolutoria y declarativa de inocencia, habiéndose acabado la **sentencia** única.

Dada la importancia de cada uno de estos fallos, ofrecéremos continuar con este cometiario.

"Caminante, si hay camino"

Por GUILLERMO BEDREGAL GUTIERREZ

El ansiosamente esperado discurso del Dr. Kissinger en la cita interamericana de México, además de desnudar con su crudeza fuerza la verdadera situación de las relaciones entre América Latina y EE.UU., ornamenta el lenguaje poético de Machado, con la famosa estrofa que dice "caminante no hay camino" se hace camino al andar".

Lo fundamental es que la estrategia norteamericana no haya sido el simplimiento de su objetivo esencial de dominación que hasta hace pocos meses aparecía incontestable. El objetivo clave del Dr. Kissinger consistía en buscar el mismo y tradicional "alineamiento" de nuestros países, bajo la dirección estadounidense. Kissinger habló de la "comunidad hemisférica" una sola voz, "que no puede ser otra que la suya propia. Se trataba de englobar en ella a todos los pueblos latinoamericanos y del Caribe con una "apariencia" que en esta reunirse de la siguiente manera:

En primer lugar, se ha buscado y se busca afanosamente aislar a América Latina del conjunto de naciones mayoritarias del orbe y que se definen como pueblos del Tercer Mundo. En segundo lugar y de acuerdo con las formulas tradicionales "interamericanas" se presiden los EE.UU. sean los portavoces de todo el hemisferio con el objeto de actuar con mayor pujanza en el tenso debate con sus mismos aliados socios europeos y asiáticos en relación con el objetivo de formar un solo bloque político de dominación imperiales. Esto con el objeto de doblegar directamente con este bloque a los productores de petróleo y de materias primas estratégicas o para dar una victoriosa batalla en las NN. UU. en el caso siempre posible de que EE.UU. fracase en su intento de evitar que la delicada cuestión energética sea transferida a la jurisdicción del organismo mundial conforme la ácida tesis de Francia.

En tercer lugar, la estrategia de Kissinger se orienta a "usar" el nombre y el peso de la supuesta "comunidad hemisférica" como instrumento de presión en las extenuantes gestiones

(Pasa a página 6)

Cómo arrimar el ascua a la sardina

Por MARCO A. ALMAZAN

A mi siempre me ha intrigado mucho la expresión de "arrimar el ascua a la sardina". Según el diccionario, es una figura de retórica que significa el velar preferentemente por los propios intereses. Para velar por los propios intereses, en mi concepto es mucho más eficaz una pistola o cuando menos un buen golpe de karate. De cualquier manera, analicemos esta cuestión del ascua y la sardina.

Para arrimar el ascua a la sardina, es preciso disponer:

a).- De un ascua.

b).- De una sardina.

Una vez en posesión de estos dos ingredientes básicos, ya podemos coger el ascua de preferencia con unas tenazas, si se quiere evitar una quemadura que nos haga prorrumpir en alaridos y obscenidades y seguidamente arrimarla a la sardina. También podríamos arrimar la sardina al ascua y evitar el chamuscón, pero entonces nos salimos de la frase consagrada por el uso.

Ahora bien ¿con qué fin se arrima el ascua a la sardina? El ascua se arrima a la sardina con el objeto de fin de asarla, para una vez asada, comersela. Es decir, que el fin de arrimar el ascua a la sardina es un fin eminentemente utilitario, propio de la sociedad de consumo en que vivimos.

Ciertas personas que toman las cosas al pie de la letra, se imaginan que para arrimar el ascua a la sardina son precisos siempre un ascua y una sardina. Nada más erróneo. Puestos a arrimar, también podemos arrimar una señorita guapa a nuestros brazos, un vaso de vino a nuestros labios, o una cucharilla de plata a nuestro bolsillo. Inclusive se dice que a la prima se le arrima, si bien no se especifica que cosa: si un ascua o una sardina.

Tampoco es necesario que la sardina sea precisamente una sardina ni siquiera un objeto material. Si nos remitimos a la "comunidad hemisférica" como instrumento de presión en las extenuantes gestiones que realiza incansablemente el Secretario de Estado norteamericano para lograr la superación del embargo pe-

(Pasa a página 6)

Policía descubrió casualmente tráfico clandestino de estaño

ORURO, 26 (PRESENCIA).- Una partida de 167 kilos de estaño electrolítico, que trataba de embarcarse clandestinamente en uno de los vehículos de la flota "Calama" fue interceptada, casualmente por miembros del Servicio de Radiopatrulla.

De acuerdo a las primeras investigaciones, se deduce que la considerable partida, que tiene un valor calculado de 20 mil pesos bolivianos, corresponde a la Fundición de Estaño de Vinto, uno de cuyos técnicos, efectuó las comparaciones y análisis respectivos.

Por informaciones prestadas por el mayor Rolando Antezana Pérez, Subdirector de la Guardia de Seguridad, a la prensa local, el descubrimiento se originó cuando los miembros de la Radiopatrulla, en su habitual recorrido por la ciudad, observaron el traslado dificultoso que efectuaba un grupo de personas, de pequeños sacos, lo que hizo presumir a los guardias, de que se trataba de algún elemento valioso.

El transporte de los sacos fue torno mayormente difícil cuando se intentó cargarlos a uno de los colectivos, lo que determinó la intervención de la Radiopatrulla ante la sorpresa y temor de los presuntos propietarios. Los guardianes del orden se llevaron igual sorpresa cuando constataron que los extraños bultos contenían estaño metálico, tanto en lingotes como en planchas y hojas acalaminadas.

De inmediato se procedió a su incautación, poniéndose parte al Prefecto del Departamento, Víctor Hugo Méndez, y ordenándose las diligencias de Policía Judicial, para establecer la procedencia del metal y la identificación de las personas que pretendían sacar fuera de la ciudad de manera sospechosa, el mencionado cargamento.

De acuerdo a una publicación del diario "La Patria" la partida de estaño fundido correspondía a Ever Brequero "presumible propietario o intermediario que no pudo explicar la forma como tenía en su poder", aunque el mismo diario señala que "aún no se ha logrado identificar a los autores del hurto".

Por otra parte, las autoridades policiales están tratando de averiguar si el estaño decomisado efectivamente corresponde a la Fundición de Vinto o es producto del funcionamiento de algunas fundiciones clandestinas que estarían operando en la ciudad.

Desde hace mucho tiempo, corre el rumor de que algunas personas se dedican al contrabando de estaño metálico, llevando considerables partidas hacia el Brasil y otros países vecinos, aunque, hasta el presente caso, no se pudo detectar a nivel policial ningún hecho similar.

Acerca de este suceso, el mismo diario "La Patria" señala: "Por otra parte, estraficiamente hemos recogido el rumor de que, en fecha pasada, la propia Empresa (Vinto) llegó a descubrir el hurto de metales de su propiedad, no habiendo trascendido el hecho".

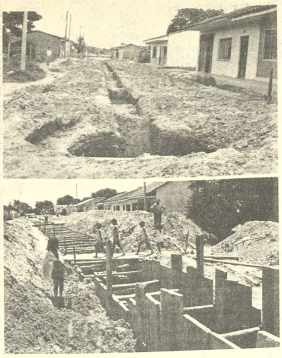

Reunión del FPN en Oruro analizó situación interna

ORURO, 26 (PRESENCIA).- El Prefecto del Departamento, Víctor Hugo Méndez, durante una reunión del Frente Popular Nacionalista con dirigentes de segunda línea de los partidos que lo integran, expresó que con el actual esquema político, se gobernará al país "por un mínimo de 20 años", aunque agregó, inmediatamente, en tono de broma, que esa afirmación la hacía, porque estaba anunciado el fin del mundo para 1995 "Y si ello no ocurre, de seguro que continuaremos en el poder".

La reunión efectuada anoche, a la que asistieron el Prefecto, Comandante de la Segunda División de Ejército, Jefe de Estado Mayor Divisionario, Presidente del FPN y dirigentes de los tres partidos políticos que integran el FPN, es la primera que se efectúa, después de la intención formulada por su Presidente, Humbero Siles Miranda, la semana pasada, de fortalecer al ente suprapartidario, con miras a convertirlo en una fuerza política de magnitud.

Siles Miranda, en el curso de la reunión, luego de exteriorizar su satisfacción por la concurrencia de los dirigentes políticos, manifestó que "de ahora en adelante, tenemos que trabajar a nivel de Frente, ya no aisladamente, para que así, en todo tipo de actuaciones, participemos masivamente con un solo candidato, y asimismo, ingresar al campo en forma conjunta".

El Comandante de la Segunda División de Ejército, general Alfredo Cortés de Rojas, también demostró su complacencia por asistir "a una reunión de representantes de militantes del nacionalismo" y votos por que se [illegible] eterna".

Humberto Siles [illegible] semana pasada, [illegible] ferentes consideraciones hizo en una conferencia prensa, se refirió a la [illegible] de un Consejo Político Nacional Presidencial, [illegible] FPN, para analizar [illegible] problemas que afectan [illegible] dar mayor participación [illegible] conformación del Frente, dirigentes medios y [illegible] partidos políticos que [illegible] tegrar ; y finalmente [illegible] formación de alas de [illegible] políticos en el país, en [illegible] las 40 organizaciones [illegible] que existen. Ya que [illegible] simplemente, una [illegible] de los problemas que [illegible] desperdicio de esfuer[illegible]

Comité cruceño de obras públicas apoya la política de hidrocarburos

SANTA CRUZ, 26 (PRESENCIA).- El Directorio del Comité de Obras Públicas, sumándose a otros pronunciamientos, ha manifestado públicamente su conformidad con el proyecto de venta de gas al Brasil y la instalación de un polo de desarrollo.

El directorio, representando por las principales instituciones regionales, emitió un pronunciamiento donde se anota: "ha visto con agrado al acierto del Supremo Gobierno, al dar definiciones precisas que permitirán a corto plazos incrementar la economía nacional".

El documento, firmado por todos los integrantes del directorio, señala que la definición del gobierno permitirá al país explotar su potencial natural, lo que abrirá el camino a la instalación de importantes industrias, tales como la siderurgia, petroquímica, metalurgia y producción de cemento.

En otra parte, dice que se ha desatado una campaña mal intencionada, para impedir la determinación del gobierno de formar una economía propia- "liberada de extraños intereses". Con tales fundamentos, anuncia que el C.O.D.P.C. comparte plenamente con la política petrolera del gobierno y se suma al pronunciamiento unánime del pueblo cruceño.

En otras instituciones, se ha emitido también comunicados respaldando incondicionalmente la política petrolera del gobierno, en especial el propósito de vender gas al Brasil y cri-

ticando severamente los pronunciamientos en contra que han surgido en La Paz.

Desde varias poblaciones provinciales se indicó que participarán en la manifestación de apoyo a la política petrolera del gobierno que se realizará en esta ciudad mañana sábado y en cuyo transcurso el presidente, general Hugo Bánzer S. tendrá a su cargo el discurso principal desde los balcones del edificio de la Prefectura, en la Plaza "24 de Septiembre".

El Comité Pro Santa Cruz ha tomado a su cargo la organización de esta marcha que los organismos cruceños están plenamente solidarios e con los proyectos de explotación de las riquezas naturales y censurar criterios que, en sentido contrario, se han emitido en el interior del país.

ALCANTARILLADO.- La composición muestra dos calles donde se realizan trabajos de excavación, en la ciudad de Montero, para instalar el sistema de alcantarillado cloacal y pluvial que a su vez posibilitará la pavimentación de calles.- (FOTO PRESENCIA- SANTA CRUZ).

Mañana en Oruro serán ordenados tres diáconos

ORURO, 26 (PRESENCIA).- El próximo domingo 28 del presente, en la población de Toledo, se registrará un acontecimiento excepcional cuando, por primera vez dentro del Departamento de Oruro, reciban el ordenamiento sagrado del Diaconado Permanente, los miembros de la comunidad cristiana de Toledo: Justiniano Guaygua Ancasi, Paulino Pérez Fálgera y Leandro Choquehuila.

El suceso tiene todos los visos de lo extraordinario para Oruro, porque serán los tres primeros diáconos que se ordenan en su Diócesis; ha causado insitado interés, no solamente en los medios católicos de esta capital, sino en toda la población, así como en centros urbanos, mineros y campesinos próximos a Oruro.

Se tiene entendido que a la ceremonia que se efectuará en horas de la mañana, asistirán los Obispos, sacerdotes y religiosas de varias otras Diócesis, fuera de la de Oruro.

La ordenación de los tres primeros diáconos orureños estará a cargo del Obispo de la Diócesis de Oruro, Monseñor René Fernández, quien será colaborado por varios sacerdotes, durante el desarrollo de la solemne ceremonia.

El acontecimiento ha causado general beneplácito dentro de la Iglesia de esta capital, puesto que de esta manera se empieza a promocionar a gentes de pastoral campesinos, dándoles responsabilidades específicas dentro de la Iglesia e integrándoles en la jerarquía.

Fuera de las autoridades religiosas, sacerdotes, religiosas, catequistas y otros miembros de la Iglesia, mucha gente se apresta a asistir a la ceremonia de Toledo, para la que saldrán varios colectivos, desde las 6 de la mañana, de la plaza "Wálter Khon", con carácter gratuito".

Santa Cruz:

Se importan vehículos para servicio público

SANTA CRUZ, 26 (PRESENCIA).- Los dirigentes del Sindicato de Taxis "24 de Septiembre" anunciaron que, a más tardar dentro de 5 meses, se pondrán en servicio en esta ciudad 150 automóviles más para el servicio público.

El Sindicato está importando los vehículos de la "Ford Falcon" de la Argentina con un costo unitario de 8.000 dólares, con el aval del Banco Santa Cruz de la Sierra y con tres años de plazo.

Según los dirigentes se beneficiarán los trabajadores choferes asalariados que más antiguedad tengan, asegurando que se otorgarán preferencias de toda naturaleza.

El contrato de compra-venta será suscrito dentro de 60 días. Actualmente se trata de lograr alguna liberación de impuestos aduaneros.

Detenciones en Huanuni

HUANUNI, 26 (PRESENCIA) - Hace una semana fueron detenidos los Profesores Jaime Cardona y Fabio Fernández, por agentes de la Dirección de Investigación Provincial e trasladados a la ciudad de Oruro.

De acuerdo a informaciones que se pudo obtener se sabe que la orden de detención partió de la Prefectura de Oruro, orden que incluía la detención del Corresponsal de PRESENCIA y en los distritos mineros, que por encontrarse en cumplimiento de su deber no fue encontrado por agentes de seguridad. Estas detenciones han provocado la justa alarma entre los familiares y amigos de los detenidos, quienes posiblemente hayan sido víctimas de falsas denuncias.

Siglo XX

Mineros locatarios piden concesión de nuevas áreas

SIGLO XX, 26 (PRESENCIA).- Trabajadores pertenecientes al Sindicato "20 de Octubre", reiteran a la empresa Minera Catavi su solicitud de concesión de nuevas áreas de explotación, por estar sus parajes actuales agotados. Los trabajadores locatarios a la fecha, están trabajando a pérdida, sin el más mínimo beneficio.

Hacen referencia a las medidas económicas del Supremo de 1972, "que en nada favorecieron a los trabajadores, con contratos especiales de locación, más al contrario se pretende aplicar la nueva escala de regalías mineras".

Por ello plantean ante las autoridades de empresa y del Gobierno, lo siguiente:

1ro. Ampliación de parajes por parte de Empresa Minera Catavi, a todas las secciones del Sindicato "20 de Octubre", ya que en la actualidad existen muchos niveles que han sido abandonados por la Empresa, e incluso, quedan galerías con residuos, desde la Empresa Patiño, que a la fecha no fueron trabajados.

2do. Agilizar la creación del equipo de exploración, que el Ministerio de Minas prometió, para buscar nuevas fuentes donde podamos continuar trabajando.

3ro. Asimismo, en vista del agotamiento total de vetas en el sector de locación; pedimos la creación de otras fuentes de trabajo, donde puedan ser empleados los dos mil trabajadores que aproximadamente trabajamos en este sistema".

SE ALQUILA

Amplio departamento por estrenarse, teléfono, dependencias, zona Calacoto. Referencias telefono 29873.

CHEQUES EXTRAVIADOS

Se comunica al público en general la anulación de los cheques Números 110 por $us. 3.700, –111 por 3.000, –112 por 3.000- 202 por 5.000.- y 203 por 5000, – todos a la orden de Carlos Chain contra Marine Midland Bank, por haber sido extraviados.

COMPAÑIA BOLIVIANA DE ENERGIA ELECTRICA S.A.

Bolivian Power Company Ltd.

Cortes de Energía para mejoras servicios.

Día LUNES 29 de abril, de Hrs. 9.30 a 12.00, Zona BOSQUE DE BOLONIA, afecta a : Av. 2 entre Calle 1 y Calle 2.

CAJA NACIONAL DE SEGURIDAD SOCIAL

CONVOCATORIA A PROPUESTAS No. 5/74

INCINERADOR DE BASURA Y DESPERDICIOS COMPRA LOCAL O IMPORTACION

TERCER LLAMAMIENTO

No habiéndose presentado el número de propuestas requerido por ley, se convoca por tercera vez a las firmas de la industria nacional especializadas en el ramo, o bien a las firmas comerciales importadoras legalmente establecidas en el país, a presentar sus propuestas para la provisión de UN INCINERADOR DE BASURA Y DESPERDICIOS con destino al Centro Materno Infantil "18 de Mayo" de esta ciudad.

Los pliegos de condiciones y especificaciones se continuará entregando a los interesados en Secretaría del Departamento de Compras, calle Presbitero Medina N°. 2491, en lo que se recibirán las propuestas en sobre lacrado y sellado con el rótulo de: CONVOCATORIA 5/74 INCINERADOR DE BASURA.

Se hace constar que se abrirán las propuestas en Junta, de Almonedas, cualquiera que sea el número de las presentadas, por tratarse del tercero y último llamamiento.

Se recibirán propuestas hasta horas 17.00 de fecha 3 de mayo próximo.

La Paz, Abril de 1974

DPTO. RELACIONES PUBLICAS

DEPARTAMENTO PEQUEÑO

Amoblado, de categoría, con teléfono.

Necesita alquilar matrimonio argentino sin hijos.

Llamar sábado al 55035 (9 a 12).

H. ALCALDIA MUNICIPAL DE COCHABAMBA

SERVICIO NACIONAL DE DESARROLLO URBANO

PRESTAMO AID 511 - L 047

LICITACION N° 4/74

SEGUNDA CONVOCATORIA

La H. Municipalidad de Cochabamba, convoca a Licitación Pública, para la construcción de losas y cordones de acera en las zonas de "Las Cuadras" y "La Muyurina" sub - zonas N° 1,2 y 3.

PLIEGOS DE ESPECIFICACIONES, COMPUTOS METRICOS Y PLANOS.

Los Pliegos de Especificaciones, cómputos métricos y planos de cualesquiera de las sub-zonas, podrán ser retirados de las oficinas del Servicio Municipal de Planificación(3er.piso del Palacio de la Cultura), previo pago en el Tesoro Municipal de la suma de $b. 300.-

Las propuestas serán presentadas en el Servicio de Planificación, hasta el dia 14 de mayo de 1974, a horas 17.30. Deberán sujetarse estrictamente a las formalidades previstas en el Decreto Ley N° 10120, de 2 de febrero de 1972, bajo pena de ser inhabilitadas. La Junta de Licitación procederá a la apertura de las propuestas presentadas en término legal, el dia 16 del mismo mes, a la hora 10.00 Los interesados o sus representantes podrán asistir a dicho acto.

PARTICIPANTES

En la presente Licitación Pública podrán intervenir todas las empresas constructoras del país hasta la 3ra. categoría afiliadas a la Cámara Boliviana de la Construcción.

NOTA: Las empresas interesadas podrán adquirir la documentación para una o más sub - zonas.

El precio oficial será conocido por las empresas interesadas.

Cochabamba 24 de abril de 1974

DEPTO INFORMACIONES GENERALES Y PUBLICACIONES

CONSEJO NACIONAL DE VIVIENDA MINERA

¡ATENCION¡

El Consejo Nacional de Vivienda Minera, hace saber a todas las personas que ocupan indebidamente las viviendaas adjudicadas a los trabajadores mineros que empleará todos los medios a fin de recuperar las mismas, por encontrarse regidas por el eglamento de Adjudicación y no por la Ley del Inquilinato.

Asimismo, advierte a los adjudicatarios que hagan mal uso de sus viviendas, en caso de no observar el Reglamento de Adjudicación, estas revertirán al Consejo.

Ar. Enrique Montaño Escóbar
DIRECTOR EJECUTIVO
CONSEJO NACIONAL DE VIVIENDA MINERA

S.A.M.A.P.A.

Convocatoria a propuestas 4/74

TENDIDO DE TUBERIA EN "ACHUMANI BAJO"

SAMAPA convoca a las firmas constructoras legalmente inscritas ... a realizar los trabajos del tendido de tubería en la Urbanización de "ACHUMANI BAJO". Los pliegos de especificaciones pueden ser retirados de las oficinas de SAMAPA situadas en el 8º piso del Edificio Tobía, calle Potosí, previo deposito de la suma de $b. 450.-

Las propuestas deben ser presentadas, con todas las formalidades de ley, hasta las 18:30 del día miércoles 29 de mayo de 1974.

La Paz, 26 de abril de 1973

LA GERENCIA GENERAL

AVISO AL PUBLICO

Se pone en conocimiento de cualquier persona, Institución o Empresa que "CONSEM Ltd" que ocupa la casa de la familia Saavedra en la Calle Potosí 1068 de esta ciudad, deberá restituirla a sus propietarios en virtud de sentencia de deshaucio por falta de pago de alquileres que se encuentra ejecutoriada.

En consecuencia dicha Empresa "CONSEM Ltd" y sus integrantes personeros, no pueden ceder a ningún título la posesión de ese inmueble cometiendo en caso contrario delitos de los que serán coautores las personas que se presten a cualquier maniobra dolosa que pretenda impedir la restitución del inmueble a sus propietarios.

Familia Saavedra

GRATIFICACION $b. 600.--

A quien informe de un reloj extraviado marca MIDO esfera azul. Ref: Teléfono 41687 y 54715.

MATERIALES PARA MINERIA

BARRENOS PARA PERFORACION 800 x 40 mm.
1600 x 39mm.
SACOS BARRILLEROS DE YUTE, Laminados interiormente tipo "Jason"
SACOS BARRILLEROS DE POLIETILENO
SACOS BAJADORES TIPO "CALCUTTA"
LINEA DECAUVILLE
XANTATOS Z-5 y Z-11

SOCIEDAD MINERA COMERCIAL LTDA.
Calle Rosendo Gutiérrez N° 481.
Telfs: 27271 - 61711

CONFEDERACION SINDICAL DE CHOFERES DE BOLIVIA

COMUNICADO

La Confederación Sindical de Chóferes de Bolivia, comunica a la Autotransporte Nacional lo siguiente:

Frente a la desesperante situación del Autotransporte Boliviano a raíz del lamentable estado en que se encuentran las carreteras troncales del país, que a la fecha provocan serios perjuicios económicos al Gremio, y el consiguiente desabastecimiento de artículos de primera necesidad en los centros de consumo, que tales motivos nuestra organización declaró DESASTRE NACIONAL y, que al haberse cumplido el plazo fijado para el refrendamiento de la Caja de Seguros Social de Chóferes, señalado en el Convenio últimamente firmado en fecha 24 de enero del presente año, la Matriz Nacional del Autotransporte, después de haber sostenido reuniones con las autoridades competentes del Gobierno y con S.E. el Señor Presidente de la República, Gral. Hugo Banzer S., en busca de soluciones definitivas a los principales problemas que atingen al autotransporte nacional, comunica:

1º.- Con referencia a las carreteras que se encuentran intransitables, particularmente las troncales de Cochabamba - Santa Cruz y Bermejo - Tarija, se dispuso por orden del señor Ministro de Transporte, la movilización Nal. de Caminos; además, instruyó a sus Ings. Distritales tomar las medidas necesarias, inclusive autorizó alquilar el equipo complementario para ser habilitadas en el plazo de 15 días y, encarar posteriormente soluciones definitivas. Por otra parte, se obtuvo la asignación de una importante suma adicional para encarar con eficacia la solución de estos problemas.

2º.- El Supremo Gobierno dio un plazo definitivo de 30 días a partir de la fecha, para solucionar el problema económico de nuestra Institución Aseguradora.

3º.- Referente al problema económico de los compañeros asalariados del país, la COMISION respectiva viajará el próximo mes para superar la situación económica de este sector de trabajadores del Gremio.

4º.- Recomendamos a nuestras organizaciones matrices departamentales, estar atentos a las instrucciones a impartirse por el comité central, sobre el curso de la solución de nuestros vitales problemas del Autotransporte Nacional.

La Paz, 26 de Abril de 1974

POR EL COMITE EJECUTIVO NAL.
Y LA UNIDAD SINDICAL

José Amézaga A. SECRETARIO GENERAL.; Mario Sánchez SECRETARIO DE RELACIONES. José Mariaca S. SECRETARIO DE HACIENDA; Jaime Ustárez A. STRIO. DE CONFLICTOS.; Guillermo Klinsky C. SECRETARIO DE COOPERATIVAS.

DROGUERIA "INTI" S.A.

Convocatoria a Junta General Ordinaria

De acuerdo al art. 21 de los Estatutos de DROGUERIA "INTI" S. A., se convoca a Junta General Ordinaria para el día 30 de Abril de 1974 a horas 15.30 p.m. en las oficinas de Droguería Inti S. A., calle Socabaya N° 242, con el siguiente órden del día.

1.- Aprobación del Balance General de la gestión económica del año 1973.

2.- Distribución de utilidades.

3.- Renovación del Directorio.

La Paz, Abril de 1974.

"LA DIRECTIVA

A LAS FIRMAS IMPORTADORAS

Se comunica a todas las firmas importadoras que tengan operaciones concretadas para la importación de aceite y/o manteca, que deben apersonarse a esta Dirección con toda la documentación pertinente que acredite sus importaciones.

La Paz, abril de 1974

DIRECCION GENERAL DE COMERCIO INTERIOR

Luis Eduardo Vargas
Director General de Comercio Interior

El desnudo fugaz desapareció en Estados Unidos

NUEVA YORK, 26 (AP).- El desnudo fugaz, según parece, ha fallecido en Estados Unidos sin que nadie se rasgue las vestiduras.

La causa ha sido "muerte fatal" según el Director de Salud Pública de la Universidad de Massachusetts, Dr. Johnston.

Una encuesta informal de algunos recintos universitarios sobre este nuevo estilo nudismo, nacido hace pocas semanas, al parecer, está destinado a correr la misma suerte que los "hula hoops".

¿Qué se han hecho los "desnudos fugaces"? En su mayoría han vuelto a los libros, a las proximidades de los exámenes finales, aunque las razones de algunos difieren.

Guinea Portuguesa sería la primera colonia en lograr su independencia

LAGOS, NIGERIA, 26 (AP).- La onda política desatada por el golpe de estado en Portugal se sentirá en Africa, probablemente en Guinea Portuguesa (Guinea-Bisao) antes que en cualquier otra colonia.

Guinea Portuguesa es la menos importante de las posesiones coloniales africanas, y en consecuencia sería la primera en recibir la independencia por parte del nuevo régimen militar de Lisboa.

Las fuerzas portuguesas y los rebeldes africanos han estado enfrascados en una guerra de guerrillas durante once años en las junglas y pantanos calurosos de este territorio situado entre Senegal y la República de Guinea.

El General Antonio de Spinola, jefe de la rebelión que derrocó ayer la dictadura de 42 años, fue gobernador y comandante militar de Guinea Portuguesa. Durante cinco años luchó contra los insurgentes africanos, regresó a Portugal el año pasado en condición de héroe y seguidamente publicó un libro en el que dice que Portugal no puede ganar sus guerras coloniales en Guinea Portuguesa, Angola y Mozambique.

La Guinea Portuguesa tiene unos 800.000 habitantes. Pero al contrario de Angola y Mozambique, fuera de los soldados y funcionarios gubernamentales, hay pocos portugueses ahí.

Para mantener el control de esta estrecha faja en Africa Oriental, Portugal despachó 26.000 soldados y mantiene una fuerza de 16.000 africanos que les son leales. Su territorio de 36.000 kilómetros cuadrados no contiene recursos naturales de importancia. La única razón por la que Portugal se aferraba a seguir su dominio era el temor de que la independencia sería de fermento para los otros movimientos rebeldes en los otros dos territorios más ricos que controla en el sur de Africa.

En meses recientes, sin embargo, partidarios de Spinola en las fuerzas armadas y en el gobierno portugués han estado deliberando acerca de una variedad de nuevas políticas que podrían aplicarse a Guinea Portuguesa, o Guinea-Bisao, nombre adoptado por los rebeldes. Entre las opciones están la independencia o mayor autonomía en una especie de mancomunidad con Portugal.

Cualquiera de las dos tendría como resultado la paz con los rebeldes encabezados por el Partido Africano de Independencia para Guinea y las Islas de Cabo Verde.

El partido, fundado por el fallecido líder Amilcar Cabral, es ahora presidido por el Secretario General Aristides Pereira y Luis Cabaral, medio hermano de Amilcar y Presidente del gobierno rebelde.

El partido declaró el año pasado la independencia del estado de Guinea-Bisao, constituido por regiones liberadas de la ocupación portuguesa. Los rebeldes afirman controlar dos tercios del territorio pero otros estiman que es menos

MARIHUANA.- Nogales, Arizona 26 (AP).- El cadáver de un individuo identificado por la policía como Michael William, aparece cerca de un camión en Nogales, mientras oficiales retiran 180 kilos de marihuana encontrados en el vehículo. (Radiofoto AP especial para PRESENCIA).

Nuevamente bloquearon intento de dar a Gran Bretaña un observador en la O.E.A.

ATLANTA, 26 (AP).- Se bloqueó nuevamente hoy el intento de dar a la Gran Bretaña el derecho de acreditar un observador permanente ante la Organización de los Estados Americanos.

Argentina había protestado que ello daría a Londres la posibilidad de representar en el foro regional a las Islas Malvinas "que es una parte de nuestro territorio indebidamente ocupada por la Gran Bretaña".

La comisión política de la Asamblea, por una votación de 15 a 6, dispuso pasar el asunto hasta su período de sesiones de 1975.

La decisión dio lugar al último debate político de la Asamblea que comenzó de inmediato el proceso de la ratificación de lo actuado por sus comisiones antes de la clausura fijada para el miércoles.

El embajador paraguayo Miguel Solano López introdujo la resolución postergando el tratamiento de la solicitud presentada por Londres en 1973, alegando que no había habido tiempo para considerarla cuidadosamente.

"Del debate que se ha suscitado se desprende que no hay soluciones fáciles", expresó.

El delegado brasileño George Alvarez Marcial dijo que era compartida la idea de congelar la cuestión "pues de hemos actuar políticamente de acuerdo con las circunstancias reales del momento".

El embajador de Jamaica Douglas Fletcher abrió el debate con un emocional llamamiento a la aceptación del pedido británico.

Las otras dos ex-colonias británicas, protestando que no actuaban como portadores de Londres, salieron en su apoyo.

Capital portuguesa vuelve a recobrar su normalidad

LISBOA, 26- (AFP).- Tiendas, bancos, bares y restaurantes abrieron de nuevo aquí sus puertas y un visitante que llegara hoy a la capital lusitana difícilmente advertiría que un golpe de estado acabó el jueves con una situación política militar que duraba desde hacía 50 años.

Para los observadores Portugal no había "digerido" aún tenía todavía plena conciencia de lo ocurrido en la víspera en su primer día de nuevo régimen.

Solo en el interior de las oficinas, el trabajo se hacía a menor ritmo, al discutir los empleados largo y tendido de los acontecimientos que vive el país.

En Oporto, ciudad lusitana de tradición republicana, la noticia del golpe de estado se conoció a las 15H00 locales y una multitud considerable comenzó a reunirse en la mayor plaza de la ciudad, la de la libertad.

Diario de noticias, que dio esta información, agregó que hacia las 16H30 locales, esta muchedumbre, que gritaba "victoria" y aclamaba a los soldados, se vió invadida disciplinada.

Empezó a apedrear el consulado de Africa del Sur, un banco y dos almacenes de exposición de automóviles. Las fuerzas del orden intervinieron. En la refriega hubo quince heridos, entre ellos tres policías.

En el centro de Lisboa, el clima reinante diferia poco del cotidiano, antes del golpe de estado militar del jueves. En el barrio de Rossio, la gente acudía normalmente a sus puestos de trabajo y la circulación rodada se reanudó en las calles de este centro Comercial Lisboeta.

Se esperaba cierto ausentismo hoy, debido al temor de muchos, poco al corriente del desarrollo de los acontecimientos, que prefieren no salir de sus domicilios. Pero son los menos, dijeron los observadores.

En otros barrios, muy escasos según los observadores, el ambiente es muy otro, ya que el ejército montaba una guardia vigilante y ocupaba determinadas calles.

Los prisioneros militares, que habían sido detenidos tras la sublevación de una compañía encaldas de Rainha el 16 de marzo y que se hallaban en la carcel militar de trafaria (del otro lado del tajo) fueron liberados, anunció el Diario de Noticias.

Según el rotativo lisboeta, se adhirieron todos a la insurrección del jueves y fueron conducidos al cuartel de la avenida de Berna. "Donde trabajaban ya para el movimiento de las fuerzas armadas"

A las 10H00 locales de hoy, el aeropuerto de Lisboeta permanecía aun cerrado a todo tráfico aéreo.

M.N.R.I. aclara informaciones sobre supuesto pacto subversivo

El "Diario" y luego "Presencia" en sus ediciones del 19 al 20 de abril respectivamente, publicaron informaciones provenientes del exterior según las cuales el M.N.R.I. y su Jefe el Dr. HERNAN SILES ZUAZO, habrían llegado a un acuerdo, pacto o declaración conjunta con los ex- Presidentes militares Generales Ovando y Torres y los representantes de los partidos socialista, comunista y otros.

El M.N.R.I. está en condiciones, ahora, de aclarar el sentido que se dió a esas informaciones. En efecto, lo que el Dr. Siles Zuazo ha hecho, como ex - Presidente Constitucional elegido por el Voto Universal, es formular una declaración firmada juntamente con otros, entre los cuales están dos ex - Presidentes militares, declaración en la que se alerta al pueblo boliviano sobre las condiciones y los riesgos del contrato de venta del gas al Brasil y la ejecución de un Polo de Desarrollo que, según los técnicos, desde hace más de veinte años, fuera de la opinión de egresados de la Escuela Superior de Guerra y Estado Mayor y la Escuela de Altos Estudios Militares, incluidos los que han seguido cursos militares en el Brasil, por sus características y su ubicación, parecer obedecer más los intereses y planes de aquel país que a los de Bolivia.

Esas declaraciones de ex - gobernantes, diagnatarios de estado, jefes políticos, es una obligación y un derecho de todo ciudadano boliviano, no compromete ni obliga al M.N.R.I. a ninguna solidaridad IDEOLOGICA, POLITICA, ORGANIZATIVA NI OPERACIONAL, en consecuencia, el Partido mantiene su lucha en defensa del pueblo boliviano contra toda dictadura en los términos que son bien conocidos por la opinión pública. Además, por sus profundas convicciones revolucionarias el M.N.R.I. no conspira.

La Paz, 26 de Abril de 1974

Ramón Claure Calvi
Srio. de Organización del Comité Ejecutivo Nl. del Movimiento Nacionalista Revolucionario de Izquierda.

C.I. 133979 L.P.

Arrestaron en Chile a 21 comerciantes acusados de delitos contra consumidores

SANTIAGO DE CHILE, 26 (AP).- El Ministro de Economía Fernando Leniz anunció el arresto de 21 comerciantes e industriales a quienes acusó de cometer delitos contra los consumidores.

Dijo Leniz que los detenidos, a los que no identificó, pueden sufrir condenas que fluctúan entre los tres y 10 años de presidio.

En su mayoría, según el Ministro, los comerciantes e industriales fueron sorprendidos vendiendo a mayor precio sus mercaderías, negando la venta teniendo existencia, o eludiendo la olorgación de boletas para presumiblemente evadir impuestos.

Los 21 ciudadanos bajo arresto, según se informó, permanecen por ahora en unidades militares, pero en las próximas horas serán puestos a disposición de tribunales civiles regulares para su enjuiciamiento.

Esta es la primera medida fuerte adoptada por las autoridades militares, luego que diarios locales iniciaron una campaña destinada a denunciar asomos especulativos observados en algunos sectores del comercio.

En su anuncio Leniz señaló: "El gobierno ha considerado necesario dirigirse a la opinión pública con el objeto de dar explicaciones sobre algunas anomalías que ha habido en el abastecimiento de algunos productos esenciales".

En los últimos 15 días, las dueñas de casa han deambulado de un lugar a otro en busca de aceite, detergentes y azúcar, desaparecidos del comercio normal.

Tiendas que recibieron cuotas de esos productos debieron soportar el asedio de los consumidores que formaban "colas" para comprar algunos de esos artículos.

Leniz admitió que un desajuste en la producción nacional de azúcar provocó un problema, que aseguró ya estaba resuelto.

"La felicidad no es posible sin salud".

BOLDOLAXINE
LAXANTE

Contra todas las formas de estreñimiento

Regula el peristalstismo intestinal y la evacuación, estimulando: la secreción biliar del hígado y las glándulas intestinales.

Es un verdadero laxante fisiológico de acción suave, sin cólicos. No produce acostumbramiento. Un comprimido antes de acostarse. Niños medio comprimido.

PIDA EN SU FARMACIA

Diarios argentinos fueron incautados en capital uruguaya

MONTEVIDEO, 26 (AP).- Los matutinos argentinos "La Nación" y "La Opinión" fueron incautados hoy por la policía uruguaya, según informaron fuentes allegadas a los distribuidores de esos periódicos.

La confiscación de ambos diarios se tomó por haber publicado, aparentemente, informes extraoficiales sobre actividades subversivas.

Hace cuatro días, el periódico argentino "Clarín" sufrió similar incautación.

Las confiscaciones de periódicos extranjeros, principalmente de Argentina, han sido frecuentes por publicar noticias sobre las que no hubo pronunciamiento oficial en Montevideo y sobre todo en lo relacionado con las actividades vinculadas a los terroristas tupamaros.

Nuevo intercambio de artillería de Siria e Israel en alturas de Golán

TEL AVIV, 16 (AP).- La inconclusa guerra entre Israel y Siria se reanudó hoy por cuadragésimo día consecutivo con un intercambio de artillería a través del territorio de las alturas de Golán ocupado por Israel, anunció el comando militar.

Un comunicado dijo que un soldado israelí resultó herido en los duelos de artillería que tuvieron lugar a lo largo del frente de 64 kilómetros con Siria.

Los sirios atacaron también a cañonazos posiciones israelíes en el estratégico Monte Hermón durante la noche, dijo el comunicado.

Fuerzas israelíes capturaron el pico de 2.700 metros de altura, conocido como "Los ojos de Israel", durante la guerra de octubre del Medio Oriente.

Hoy en la historia

Hoy es sábado 27 de abril, día 117 de 1974. Faltan 248 para terminar el año.

EN UN DIA COMO HOY:

1215 - Nace el futuro San Luis, Rey de Francia.

1521 - El navegante portugués Fernando de Magallanes es muerto por los indigenes de la isla de Mactan, Filipinas.

1783 - Nace el poeta y humanista mexicano Anastasio María de Ochoa.

1791 - Nace el norteamericano Samuel Morse, inventor del telegrado.

1791 - Las fuerzas austriacas y rusas triunfan en Cassano y liquidan la efímera República Cisalpina.

1830 - Simón Bolivar dimite como Presidente de Colombia.

1870 - Las fuerzas acaudilladas por el General Antonio Guzmán Blanco derrocan al presidente venezolano José Ruperto Monagas.

1887 - Se inaugura el primer tramo del ferrocarril de Venezuela.

1887 - Nace el poeta mexicano José de Jesús Nuñez y Dominguez.

1927 - El Congreso Aeronáutico Internacional aprueba la concesión de certificados de piloto a las mujeres.

PENSAMIENTO DE HOY: El alimento de unos es amargo veneno de otros - Lucrecio, poeta latino (96-55 A.C.).

UNIVERSIDAD BOLIVIANA
UNIVERSIDAD MAYOR DE SAN ANDRES

FACULTAD DE CIENCIAS PURAS Y NATURALES
DEPARTAMENTO DE BIOLOGIA

CONVOCATORIA

R.R. P.P. N° 071/74

Se convoca a Concurso de Méritos y Exámen de Competencia para llenar el siguiente cargo:

1 Profesor Asistente a medio tiempo (en la asignatura de BIO 107 (Biología y Genética).

Los expedientes se recibirán en la Secretaría del Departamento de Biología, hasta hrs. 18.00 del día viernes 3 de Mayo del presente año.

El examen se llevará a cabo el día lunes 6 de Mayo a Hrs. 15.00

La Paz, Abril 24 de 1974

"FACULTAD DE CIENCIAS PURAS Y NATURALES"
Lic. Luis Crespo Ostria.
DECANO FAC. DE CIENCIAS PURAS Y NATURALES.
Vº Bº Dr. Luis Fernando Valle Q.
SECRETARIO GENERAL UNIVERSIDAD MAYOR DE SAN ANDRES.

DEPARTAMENTO DE RELACIONES PUBLICAS

HOMENAJE AL GENERAL
RENE BARRIENTOS ORTUÑO

A medida que, con el transcurso del tiempo, se clarifica la imagen de la personalidad, forzosamente controvertida, de los grandes hombres, cobra relieves más diáfanos la del conductor político. Y es que mientras el hombre en vida tuvo amigos y adversarios, el pueblo constituido mayoritariamente por los humildes, se acuerda de quienes verazmente le sirvieron.

El Presidente Barrientos fue líder auténtico y los campesinos que, en Bolivia, son inmensa mayoría, evocan su nombre con cariño. Para ellos el General del Pueblo, fue la estrella luminosa cuyos destellos les dio la esperanza de alcanzar un nivel más elevado de vida. El Presidente Barrientos, con su profunda intuición política, sembró en los más, la confianza de que Bolivia por su propia conservación, habrá de promover el desarrollo económico y social que creará la conciencia colectiva capaz de sustentar programar de realización hacia metas más justas, más óptimas, más acordes con nuestro tiempo.

EL PARTIDO SOCIAL DEMOCRATA, que lo colaboró con absoluto desprendimiento, rinde al General Barrientos Ortuño, el homenaje de su afectuosa admiración en el aniversario de su infausta pérdida y formula votos porque su espíritu sigue iluminando los caminos del progreso social.

La Paz, 27 de Abril de 1974

COMITE ORGANIZADOR VIII
JUEGOS DEPORTIVOS
BOLIVARIANOS

LICITACION 3/74

MATERIAL DEPORTIVO

Se comunica a las empresas industriales y firmas comerciales, establecidas legalmente en el país, que atendiendo a reiterados pedidos, el plazo de la presentación de propuestas para la Licitación 3/74, se amplía hasta las 17 horas del día 30 de mayo del presente año, improrrogablemente.

Dr. Carlos Terrazas Torres

SECRETARIO GENERAL

CORPORACION DE DESARROLLO DE ORURO

CONVOCATORIA A PROPUESTAS

Se convoca a las Casas Comerciales Importadoras, interesadas en la provisión de dos CAMIONETAS de estacas, con capacidad de dos toneladas, cabina sencilla, requerida para "SeLA-ORURO", presentar sus propuestas de acuerdo a normas establecidas. Cualquier información adicional será absuelta en las Oficinas de CORDEOR.

Se fija como plazo de presentación hasta el día martes 30 del presente mes y año, a h oras 18.oo, en las Oficinas de CORDEOR, calle Potosí N°. 1035, o Casilla Correo N°. 1017.

ORURO. 18 de abril de 1974

CORPORACION DE DESARROLLO
DE ORURO

UNIVERSIDAD BOLIVIANA
UNIVERSIDAD MAYOR DE SAN ANDRES

FACULTAD DE CIENCIAS
DE LA SALUD

R.R. P.P. N° 072/74

De acuerdo a disposiciones de la Ley Fundamental, se convoca a Concurso de Méritos y Exámenes de Competencia para los siguientes cargos Docentes y Ayudantías.

DEPARTAMENTO DE CIRUGIA
Cátedra de Cirugía.

1 Profesor Asistente a Tiempo Horario (40 hrs. mensuales).

DEPARTAMENTO DE MORFOLOGICAS
Cátedra de Anatomía Macroscópica

1 Ayudante.

Cátedra del Sistema Nervioso Central

1 Ayudante

Los expedientes se recibirán en la Secretaría del Decanato, hasta el día 27 del presente mes a horas 18, mayores informaciones en dicha secretaría.

La Paz, abril 24 de 1974

Dr. Vidal Botelho Herrera
DECANO
DEPARTAMENTO DE RELACIONES PUBLICAS

El Dr. JOSE MARIA ALVARADO

Trasladó su consultorio psiquiátrico a Illampu 608. Teléfono 35143. (Anterior consulta del Dr. Rolando Costa Arduz) Teléf. domicilio: 53181 Hora de atención 16.30 a 19.

ALBAÑILES Y PEONES

Empresa Constructora "CICSA" LTDA., precisa albañiles, peones y contratistas de fachadas, presentarse en construcciones del Hospital Militar en Avenida Saavedra.

CORPORACION MINERA DE BOLIVIA

Invita a los señores representantes y firmas proveedoras, a recoger los pliegos de especificaciones, de la Secretaría de la Comisión de Adquisiciones, 4o. piso del Edificio Central, correspondiente a los siguientes pedidos:

28657 FIERROS ANGULARES
29206 FUSIBLES DE ALTA TENSION
29251 BATERIAS PARA LOCOMOTORAS ELECTRICAS
29421 EMPAQUETADURAS
29435 PAPEL PARA REVELADO
29437 MOTORES Y ARRANCADORES ELECTRICOS
29439 LINTERNAS, BATERIAS PARA LINTERNAS Y TELEFONOS
29440 CLAVOS GALVANIZADOS PARA CALAMINA
29444 SOMBREROS DE SEGURIDAD

GERENCIA DE ADQUISICIONES

La Paz, 25 de abril de 1974

COOPERATIVA FLORIDA
"LAS POZAS"

Por solicitud de la mayoría de los socios, se suspende nuestra asamblea, para el día sábado 3 de mayo, a horas 10 a.m.

Santa Cruz, Abril 25 de 1974
GERENCIA GENERAL

LIJADORA DE PISOS
AMERICAN-LINCOLN
• FABRICACION AMERICANA
• MAS CALIDAD POR SU DINERO.
• ESPECIAL PARA CONTRATISTAS Y PROFESIONALES
• MOTOR: 3 H.P. - PRIM 220 V Y 110 V - 50 ~
• MAS RENDIMIENTO - MAYOR CONFORT
DISTRIBUIDORES PARA BOLIVIA
AUGSTER
ADOLFO MIER 981 - CASILLA 451 - TEL. 52823 - ORURO

BOLIVIA MERECE TODO NUESTRO AMOR
COLORADO
EL TELEVISOR DE LA INTEGRACION NACIONAL

En aniversario de constructores

Banzer reiteró que sólo con unidad retornaremos al mar

El primer mandatario, en discurso pronunciado en la sede de los trabajadores constructores, reiteró su pedido de unidad entre todos los bolivianos, porque según dijo, "sólo así regresaremos al mar". El General Banzer asistió a una ceremonia especial que se efectuó en la sede de ese sector laboral, conmemorando el XXI aniversario de fundación de la Confederación Sindical de Trabajadores de Construcciones.

En la ceremonia también participaron los Ministros de Trabajo, Urbanismo y Vivienda, el Jefe del Movimiento Nacionalista Revolucionario y otras autoridades. El General Banzer fue distinguido con la entrega de un casco de constructor y los ministros también recibieron esa distinción.

En un discurso improvisado, el presidente de la República dijo que sentía complacencia de asistir a este acto y felicitó a los constructores por la unidad de ese sector laboral. Al respecto afirmó: "Queremos que esa unidad se extienda a todos los bolivianos, porque sólo así retornaremos al mar".

Añadió que deseaba expresar en esta oportunidad que el gobierno que preside, particularmente el Ministerio de Trabajo, está para escuchar los planteamientos de los trabajadores y ofrecer soluciones a sus problemas. Se sintió partidario de que los problemas deben solucionarse en base al diálogo. Dijo que los trabajadores en construcción son los que contribuyen en forma real y efectiva a la transformación del país.

DIRIGENTES

En la ceremonia también hicieron uso de la palabra los dirigentes Rufino Pinto, Francisco Aliaga, Miguel Verástegui y Luis Hurtado. En sus intervenciones afirmaron que los trabajadores en construcción esperan desde muchos años atrás conseguir beneficios reales en parte del gobierno, muy en especial en materia social. Dijeron que con el funcionamiento de una comisión que estudia la inclusión de ese sector a la Caja Nacional de Seguridad Social, se dio un paso importante. Por otro lado, aseveraron que, junto a otros organismos sindicales del país, están a la espera de que el gobierno otorgue las garantías necesarias para que funcione la Central Obrera, único organismo sindical que debe agrupar a todos los trabajadores de Bolivia. También pidieron que el Presidente Banzer restituya la libertad de obreros constructores que se encuentran detenidos.

En el curso del acto, se hizo entrega del ante-proyecto del Edificio Multifamiliar que se construirá para la Confederación. El señor Luis Antonio Vendenbalk, Director Ejecutivo del Consejo de Vivienda de los Fabriles, anunció que se prevé iniciar el primer Plan Piloto de viviendas, con la construcción de casas para trabajadores de La Paz, Oruro, Cochabamba, Santa Cruz y Tarija. Dijo que el mencionado plan contempla la construcción de un total de doscientas viviendas. Añadió que existen proyectos para ampliar este programa a mil quinientas casas.

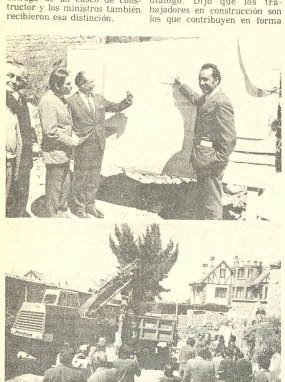

CONSTRUCCION DE NUEVO EDIFICIO MULTIFAMILIAR. Ejecutivos de la Mutual La Primera de Ahorro y Préstamo para la Vivienda, iniciaron los trabajos de construcción de un nuevo edificio para vivienda multifamiliar. En la fotografía, explican las características del edificio. Abajo, la maquinaria de la Empresa Constructora "Cisca Ltda.", realiza trabajos de demolición.

Se inició construcción de nuevo edificio habitacional

Continuando con su programa de "una obra por semana", la mutual La Primera de Ahorro y Préstamo para la Vivienda, inició ayer los trabajos de construcción de un nuevo edificio habitacional.

El nuevo edificio denominado "Santa Elena", de vivienda multifamiliar, será construido en un tiempo no mayor de 18 meses. Contará con 10 pisos, cada uno con dos departamentos. Cada departamento contará con tres dormitorios, living comedor, baño, lavandería, patio de servicio y dormitorio de servicio.

Los departamentos tipo "A" tendrán una superficie de 78.45 metros cuadrados y el tipo "B" será de 89.55 metros cuadrados. La planta baja dispondrá de una oficina para administración, salón de reuniones, cuatro espacios de cocheras cubiertas y cinco para cocheras descubiertas.

El edificio "Santa Elena" beneficiará a 20 familias catalogadas como de clase media profesional con capacidad para cubrir los gastos adicionales al financiamiento por La Primera.

La construcción estará a cargo de la Empresa Constructora "Cisca Ltda". El costo total del edificio será de 4.134.325.04 pesos bolivianos, financiados por La Primera y los adjudicatarios. Estará ubicado entre las calles Macario Pinilla y Sánchez Lima, en la zona de Sopocachi.

Al acto de iniciación de los trabajos de construcción, asistieron el Presidente de la mutual Dr. Oscar García, el presidente de la Caja Central de Ahorro y Préstamo para la Vivienda Ing. Ernesto Wende, representantes de USAID, Alcaldía Municipal y otras personalidades relacionadas con el sistema A y P.

Prefecto posesionó a Directiva de la Cruzada Pro-Copacabana

Ayer tomó posesión el directorio de la "Cruzada Pro-Copacabana" la misma que esta encabezada en forma honoraria por la esposa del Presidente de la República. El acto se realizó en el Salón de las Banderas de la Prefectura del Departamento y la toma de juramento estuvo a cargo del Prefecto Tcnl. Mario Escobari Guerra, que al mismo tiempo es presidente nato de esta cruzada.

Luego de tomar el juramento, el Prefecto enfatizó que la directiva tendrá por misión prioritaria incrementar la devoción que se ha propuesto la cruzada.

La Presidenta Ejecutiva, Gladys Bustos de Escobari, en su discurso manifestó "movarán por el espíritu eminentemente religioso y llevadas por la inmensa devoción a la Virgen Morena del Lago, nos hemos propuesto trabajar con ahinco, procurando en el menor tiempo posible cambiar completamente lo que hasta ahora significa un santuario con deficiencias de todo género".

Agradeciendo a nombre de las componentes de la directiva, la esposa del Prefecto dijo: "Demostraremos con hechos el porqué de nuestro nombramiento. Es hora de eliminar por siempre el sentido de figuración.

DIRECTORIO

La Directiva esta integrada de las siguientes personas: Presidenta Honoraria, Yolanda Prada de Banzer, Presidente Nato, Mario Escobari Guerra, Presidenta Ejecutiva, Gladys Bustos de Escobari, Vicepresidente, Elvira Lloza de Salmón, Asesora, Mario de Urioste, de Promoción, Elena Jansen de Carrasco, de Relaciones, Alicia Pizarro, Tesorera, Mercedes v. de Nardin Rivas y Pro-Tesorera, Mercedes Mendoza Son asesores legales Josefa Saavedra y René Saavedra.

CONEPLAN concretará convenio de reforma administrativa

Bolivia concretará convenios con Venezuela dentro del marco de Reforma Administrativa, según informó ayer el Subsecretario de Reforma Administrativa de la Secretaría del Consejo de Economía y Planificación, Ing. Alvaro Riveros Tejada.

A tiempo de dar la información Riveros indicó que hoy viajará a la capital de Venezuela, donde se entrevistará con el Ministro de CORDIPLAN de ese país y con otras autoridades encargadas de la Administración Pública de Venezuela.

Dijo que aprovechará el viaje para conseguir becas de parte de esa nación para Bolivia, de acuerdo a los convenios bilaterales que se suscribieron anteriormente sobre asistencia técnica.

Homenaje a Barrientos

Banzer: es necesario seguir la senda que nos legó el General del Pueblo

Durante el homenaje que se rindió al extinto Presidente Gral. René Barrientos, el Presidente de la República manifestó que era necesario seguir la senda que nos legó el General del Pueblo para afianzar la unidad, el desarrollo, la concordia, la paz y el amor.

Las fuerzas revolucionarias barrientistas organizaron ayer un sentido homenaje a la memoria del fallecido Presidente Barrientos. El acto congregó a miles de ciudadanos y se inició con una misa, oficiada en la Basílica de Nuestra Señora de La Paz, con asistencia del Presidente Hugo Banzer Suárez, los integrantes del Gabinete, Comando Conjunto de las Fuerzas Armadas, dirigentes de las Fuerzas Barrientistas, ex-Ministros del Presidente Barrientos, dirigentes del Frente Popular Nacionalista, Jefes de FSB y MNR y numerosas organizaciones laborales portando sus pancartas y distintivos nacionales.

Las naves de la Catedral resultaron insuficientes para dar cabida al numeroso público que asistió a la ceremonia litúrgica. Las bandas de música de la Municipalidad y de varias organizaciones laborales solemnizaron el homenaje que se rindió a la memoria del Gral. Barrientos Ortuño.

CEREMONIA

Concluido el oficio religioso, las autoridades tomaron ubicación para sumarse al acto público preparado por las fuerzas barrientistas.

Jorge Burgoa Alarcón, Subjefe de los barrientistas, inició el programa afirmando que hace poco el MNR y FSB habían conmemorado aniversarios nacionalistas y que ahora con el barrientismo forman un solo bloque indestructible, teniendo al General Banzer como líder de la unidad.

Gustavo Stumpff jefe de FSB expresó a continuación que su partido se asociaba a este homenaje a Barrientos, porque el Gral. Barrientos se entregó con civismo y devoción a su pueblo, por lo que constituye un símbolo para la Nación. Manifestó que la unificación de los partidos está arraigada en el pueblo que ha comprendido los postulados de unidad proclamados por el Gral. Banzer.

Ciro Humboldt, Jefe Nacional del MNR, manifestó: "A nombre del MNR me sumo al homenaje al Gral. Barrientos, de quien tuve la suerte de ser amigo personal y compartir muchas inquietudes al servicio de los intereses nacionales. El MNR contendió con el barrientismo en función de gobierno." También Ballivián y Velasco fueron adversarios pero se unieron ante una grave emergencia nacional y merced a esa unión, Bolivia se consolidó como Nación y ahora nos encaminamos con el recuerdo de Ingavi".

Humboldt añadió que frente al peligro de destrucción de la nacionalidad, los hombres que aman Bolivia tenían que buscar todos juntos una salida a nuestro subdesarrollo y una salida a nuestro enclaustramiento. Indicó que por ello la incorporación del barrientismo al FPN fue recibida con sentido patriótico por los hombres del MNR. Humboldt al finalizar su discurso, dijo: "En este día de recordación, saludo a las fuerzas barrientistas con los anhelos del MNR para que nuestra unión sea cada vez más estrecha al servicio de la Patria."

El Jefe Nacional de las Fuerzas Barrientistas, Edwin Tapia Frontanilla, actual Ministro de Estado, ensalzó las virtudes morales y materiales del Gral. Barrientos. Dijo que Barrientos vivió y murió por la unidad nacional y por la construcción de una sociedad justa y digna. Afirmó que se rendía homenaje al hombre que murió por el sacrificio que permitía dar techo y salud a todos los habitantes de la Patria. "Al Presidente Banzer se lo llama el General de la unidad del pueblo boliviano, porque plantea el desarrollo, el diálogo y la solidaridad".

Tapia tuvo palabras de crítica para quienes se oponen a que Bolivia venda sus recursos naturales, con cuyos recursos, dijo, se alcanzará el desarrollo industrial.

HERMANOS BARRIENTISTAS

Al concluir la ceremonia, el Presidente de la República se dirigió a la multitud congregada en la Plaza Murillo: "Hermanos barrientistas, dijo, el mes de abril es el mes de la gran oportunidad para Bolivia en la cual oportunidades como esta podríamos reunir unas 10.000 personas. El 9 de abril es una fecha importante para el país por las profundas transformaciones operadas en nuestra vida republicana, el 19 de abril es una fecha en la que se conmemora la muerte del Maestro de Juventudes (Oscar Unzaga de la Vega), y hoy 27 de abril recordamos la muerte del General del Pueblo".

Conservo -dijo Banzer- en mi memoria lo que dije al triunfar la revolución de agosto, que conduciría los destinos del país inspirado en la memoria de Busch, Villarroel y Barrientos. De esta línea no nos hemos apartado. Estoy seguro que esas tres insignes figuras desaparecen la unidad, el desarrollo de Bolivia y en esa tarea estamos, cumpliendo los objetivos que buscaron esos hombres.

Hoy -agregó- que recordamos la muerte del General Barrientos venimos a reiterar, una vez más, que seguiremos la conducta de ese hombre ejemplar que prefirió el sacrificio de su vida antes que el sacrificio de su pueblo. Hemos planteado al país el retorno al Mar y alcanzaremos esa necesidad estando unidos y desarrollándonos. La unión, el desarrollo y el retorno al Mar es una trilogía indisoluble, que nos pide el pueblo y hacemos que esa trilogía sea una realidad".

HOMENAJE A BARRIENTOS. Una compacta multitud se dio cita ayer a la Catedral Metropolitana de Nuestra Señora de La Paz, para asistir al oficio religioso en memoria del extinto Presidente René Barrientes Ortuño, cuyo aniversario de fallecimiento se recuerda hoy. La fotografía de arriba a la izquierda muestra en primer plano a las autoridades del Comando Conjunto y del Frente Popular Nacionalista. Abajo a la izquierda las organizaciones laborales y femeninas que en gran número se dieron cita para el homenaje. A la derecha, la fotografía muestra a una mujer del pueblo que oró incansablemente por la memoria del General Barrientes.

Condecorarán hoy a religiosa del Colegio Inglés Católico

Con la "Gran Orden de la Educación Boliviana", en el grado de Comendador será condecorada hoy la maestra Sor María Gertrudis Corrales, quien ha prestado servicios a la educación por más de treinta años, en el Colegio Inglés Católico.

En las consideraciones de la resolución suprema se expresa el trabajo y la tarea cumplida en forma ininterrumpida por más de treinta años, realizando una positiva labor en beneficio de la juventud femenina encomendada a su guía y enseñanza.

El Dr. Raúl Terrazas Alborta, Jefe de Gabinete del Ministerio de Educación y Cultura, en ausencia del titular del portafolio impodrá la condecoración a la maestra Gertrudis Corrales. Con este motivo, la Asociación de exalumnos del Inglés Católico ha preparado un programa especial

CLAUSURA

Ayer en acto especial realizado en la Casa Social del Maestro fue clausurada la Jornada de Orientación sobre Textos Escolares, producidos por el Departamento Nacional de Currículum del Ministerio de Educación para los alumnos del ciclo básico de la Escuela Normal Superior Simón Bolívar.

Al acto asistieron el Director Nacional de Educación Urbana, Prof. José Romero Avila y otras autoridades, además de los 450 participantes a esa jornada.

Alcalde está autorizado para gestionar créditos externos

- Buscará financiamiento para proyectos de infraestructura en Alemania y Estados Unidos

El gobierno autorizó al Alcalde de La Paz para que tome los contactos necesarios con autoridades extranjeras y empresas públicas o privadas del exterior para gestionar créditos y financiar los proyectos de infraestructura urbana de La Paz. Con ese objeto y llevando la documentación relacionada con proyectos específicos el Gral. Armando Escóbar Uria viajará a mediodía del lunes a Alemania vía Lufthansa. La autorización gubernamental está contenida en la Resolución Suprema 172782, de 15 del corriente.

El Alcalde Escóbar Uría, que viajará acompañado del Director de Finanzas Municipales y del Asesor General de la Municipalidad Lic. Rubén Moreno y Dr. Nemesio Rojas, respectivamente, gestionará en Dusseldorf la reactualización del estudio de Ingeniería Global para el plan de alcantarillado, que comprende la instalación de colectores principales y la total renovación de la red de alcantarillado del casco viejo de la ciudad. La ejecución del proyecto, en su primera etapa, se estima que costará 15 millones de dólares.

Además, gestionará un crédito para la instalación de un monorel o funicular, para unir el centro de la ciudad con El Alto y dar una solución parcial, en esta forma, al desplazamiento de la gente que vive en El Alto y que ahora afronta dificultades por los deficientes servicios de transporte colectivo por carretera.

Las gestiones de financiamiento abarcarán también otros dos proyectos: el de la Terminal de Autobuses, que se construirá en los predios de la ex-Aduana Nacional, plaza Autofagasta, con un costo de 3.500.000 dólares, y el nuevo Edificio Municipal, a un costado de la Plaza de San Francisco, con un costo de dos millones de dólares.

El Gral. Escóbar Uría viajará Turín, en Italia, para renegociar el crédito de 1.200.000 dólares con la firma "Fiat", que corresponde a la adquisición de vehículos y maquinaria pesada para la Municipalidad. La adquisición fue hecha cuando el tipo de cambio monetario era de 12 pesos por un dólar, pero la devaluación de la moneda boliviana la Municipalidad afrontó el problema de incapacidad económica para cubrir el crédito que, al nuevo tipo de cambio, resultaba casi doblado.

Hubo gestiones ante Turín Motors y el Banco de Comercio Exterior de Italia manifestó su buena disposición de ánimo para aceptar los planteamientos de la Alcaldía de La Paz. Las condiciones inicialmente propuestas por "Fiat" no son satisfactorias para la Municipalidad paceña, por lo que ésta considero la necesidad de renegociar el crédito para lograr mejores condiciones. Por ello, el Alcalde lleva varias alternativas.

Antes de regresar a La Paz y a su paso por Washington, el Gral. Escóbar Uría conversará con los personeros del Banco Interamericano de Desarrollo para explicar la importancia y prioridad que tienen los proyectos entregados al Instituto de Financiamiento que dirige el Lic. Héctor Ormachea Peñaranda, para su financiamiento, mediante créditos, por el BID.

Esos proyectos municipales alcanzan a un costo total calculado en 16.931.442 dólares y se dividen en dos grupos. El primero comprende proyectos de asistencia técnica y están referidos al estudio del Plan de Desarrollo Urbano de La Paz, estudio de estabilización y rehabilitación de áreas urbanizables por el sector de Laikakota y la actualización de estudios de alcantarillado.

El segundo grupo comprende proyectos de inversión para las obras de canalización y relleno del río Choqueyapu, sector de Laikakota, el proyecto vial Kantutani, entre la avenida 20 de Octubre y el puente de Calacoto, el proyecto de rehabilitación de suelos en la misma zona de Kantutani, proyectos de alcantarillado pluvial y sanitario de El Alto, Obrajes, Calacoto y La Florida y el alcantarillado del gran centro de la ciudad y las villas Copacabana y Nuevo Potosí. Finalmente, el proyecto de ampliación de la cuenca de La Paz.

"CAMINANTE, SI..."

(Viene de la página 3)

trolero árabe, sin tener que obligar a Israel a admitir mayores concesiones políticas resultantes de su derrota militar. En cuarto lugar, se perfila muy claramente el deseo norteamericano de involucrar a América Latina en su política de rompimiento de todos los vínculos que hagan posible la formación de un frente de países productores de petróleo y materias primas que sirva de base para la institucionalización de un mecanismo defensivo de países pobres, a través del cual se logre dar un vuelco total a la relación de fuerzas imperante en el mundo.

Estas intenciones norteamericanas no pudieron - pese a las deserciones y pese a la conducta incondicional de algunos gobiernos- frente a la contundencia de los argumentos norteamericanos que en Tlatelolco expresaron una inicial unidad. En la capital mexicana se habló con patriotismo sensato de una "Comunidad Latinoamericana" con capacidad de desempeñar un papel decisivo en el marco de "nuevo diálogo con los EE.UU. y con proyección hacia el ámbito mayoritario de los países tercermundistas, donde se evidencia la aparición de una "tercera fría" entre el mundo desarrollado y el mundo atrasado.

El ambiente no fue homogéneo ni mucho menos para América Latina. Se presentaron incalificables disidencias, especialmente por parte de algunas delegaciones de países con gobiernos autoritarios y reaccionarios, que al someterse al juego imperialista, tipificaron una conducta complaciente que inmuniza. No se trata de ponderar, por parte de estos delegados, los "éxitos" que en el nivel bilateral con los EE.UU. hubiesen logrado como promesas -siempre incumplidas- sino de demostrar la imperiosa necesidad de que nuestros países -que tienen intereses comunes indudables en el nivel estratégico- sepan negociar como una sola voluntad con el coloso norteño. El texto mismo de la Declaración final no es tan importante, como la creación de una sólida autoconciencia grupal de nuestra nación latinoamericana de que el diálogo con Mr. K. se puede instrumentar en mejores favor, siempre que haya coraje y lucidez en los objetivos. En la próxima reunión que se celebrará en la racista Atlanta (Georgia USA), el Dr. K. comprenderá que para América Latina, no vale la paráfrasis del verso machadiano, sino la evidencia de que nuestros países, finalmente, ya son un caminante con un solo camino que no es otro que el de la liberación de toda dominación indigna.

Oruro

Jefe militar desmiente versión sobre un movimiento guerrillero

ORURO, 25 (PRESENCIA).- De "falsa y alarmista", fue calificada por el Comandante Accidental de la Segunda División de Ejército, coronel Hernán Terrazas, la información proporcionada por algunos dirigentes campesinos en La Paz, en sentido de que se habiera detectado la presencia de guerrilleros, en la zona del río Caine, en el Norte de Potosí.

El coronel Terrazas expresó a PRESENCIA que hace tiempo se reportaron rumores y denuncias sobre una presunta aparición de guerrilleros en la mencionada zona, pero que "los servicios de inteligencia que se movilizaron, comprobaron finalmente que todo era falso". Agregó: "Las noticias que se han dado en La Paz, según las que campesinos, ante la aparición de guerrilleros, trataron de cercalos y que éstos huyeron, son completamente falsas. La información, a más de falsa, sólo fue alarmista y crea malestar en los círculos de opinión".

El alto jefe militar atribuyó esos rumores a la pugna existente desde hace tiempo entre caciquillos que tratan de imponer su hegemonía en esa región, como sucedió en anteriores oportunidades por el Subprefecto de la Provincia Charcas del Departamento de Potosí, Hugo Murillo, entre ellos, Jorge Herrera, de San Pedro de Buena Vista, Primitivo Ugarte, de Toracarí, Hernán Peralta de Banduriri. El 10 de este mes fueron entregados al Comando de la Segunda División de Ejército, cuyo servicio de inteligencia, luego de establecer que los detenidos sólo estaban enfrascados en pugnas personales, determinó su libertad, excepto Hernán Peralta, que al haberse comprobado sus trajines políticos pero que nada tenían que ver con movimientos guerrilleros, fue puesto bajo la jurisdicción y competencia de la Dirección Departamental de Investigaciones, departamento de orden político, cuyos funcionarios lo remitieron al Ministerio del Interior, en la creencia de que estaba vinculado con las guerrillas.

Algunos de esos elementos y dirigentes campesinos del lugar, fueron aprehendidos por el Subprefecto de la Provincia Charcas del Departamento de Potosí, Hugo Murillo, entre ellos, Jorge Herrera, de San Pedro de Buena Vista, Primitivo Ugarte, de Toracarí, Hernán Peralta de Banduriri. El 10 de este mes fueron entregados al Comando de la Segunda División de Ejército, cuyo servicio de inteligencia, luego de establecer que los detenidos sólo estaban enfrascados en pugnas personales, determinó su libertad, excepto Hernán Peralta, que al haberse comprobado sus trajines políticos pero que nada tenían que ver con movimientos guerrilleros, fue puesto bajo la jurisdicción y competencia de la Dirección Departamental de Investigaciones, departamento de orden político, cuyos funcionarios lo remitieron al Ministerio del Interior, en la creencia de que estaba vinculado con las guerrillas.

...REUNION DE GERENTES DE CBF. En la ciudad de Cochabamba, se realiza la reunión nacional de Gerentes de la Corporación Boliviana de Fomento, que preside el Gral. Mario Vargas Salinas. En la fotografía se muestra un aspecto de la reunión que se realiza en los salones de la planta industrializadora de leche que la CBF cuenta en el camino a Quillacollo. Mañana los Gerentes de la CBF se reunirán en una Mesa Redonda con los Presidentes de las Corporaciones Departamentales de Desarrollo y de las FF.AA. de la Nación, en el afán de coordinar proyectos y trabajos.

Mineros chicos critican abandono de la gerencia del Banco Minero

La Cámara Nacional de Minería, mediante carta enviada al titular interino de Minería Guillermo Jimenez, criticaron el viaje al exterior del Gerente General del Banco Minero, José Antonio Arze Murillo, quien se ausentará del país para una reunión médica.

La carta de los mineros chicos, en sus párrafos principales, dice:

"Por informaciones recibidas del Banco Minero de Bolivia, sabemos que el señor Gerente General de esa entidad, Dr. José Antonio Arze Murillo, ha obtenido el goce de un permiso de plazo no establecido para viajar al exterior y, atender su salud. Esta determinación, señor Ministro, ha causado extrañeza en nuestro sector ya que, aparentemente, resulta una equivoca solución a la demanda de todos los sectores mineros chicos del país, en sentido de la separación del Dr. Arze Murillo de su alto cargo, por el daño causado a nuestro sector a través de la política que imprimió al Banco Minero.

Estamos convencidos, señor Ministro, que la decisión que comentamos, no contribuye a restablecer relaciones de cordialidad y equilibrio entre la Minería Chica y el Banco Minero, que aspiramos vivamente.

En consecuencia, queremos transmitir a su Autoridad, el mandato de nuestros representados en sentido de no aceptar pretendidas soluciones como la presente, que no hace sino profundizar las divergencias ante la poca o ninguna comprensión demostrada en la solución de los problemas de la Minería Chica.

Confiamos que su Autoridad, ponderando la gravedad de la situación planteada y, la necesidad de adoptar soluciones de fondo, acogerá nuestras demandas en la dimensión que verdaderamente tienen"

Notorio incremento en recaudación de la Renta

El Director General de la Renta Interna, Oscar García Canseco, informó ayer que se registró un notorio incremento en la recaudación de fondos con relación al año pasado.

Explicó que la Renta Interna logró recaudar en La Paz, desde principios de año hasta la fecha mas del ciem por ciento del total recaudado el año pasado hasta el mes de abril. Explicó que hasta este mes en 1973 el monto alcanzaba a $b. 30.000.000 pero que esta vez la suma sobrepasó a $b. 70.000.000.

Informó,por otra parte, que veinte funcionarios de la Renta Interna, pertenecientes a la Sección Espectáculos fueron alejados de las labores por denuncias existentes en su contra. "Esos casos están en proceso de investigación dijo y por lo tanto aún no puedo adelantar juicios, porque sería prejuzgar."

Dijo también que la Con-

Alianza P... aclara a la...

El señor Mar... Secretario de ... Propaganda de la ... PRA, en conexión ... a la prensa ... tificación a una ... transmitir la ... visión Bolivian...

El documento ... Alianza POPR... conocimiento de ... bajadora y pue... que la Empre... Bolivian... vena ... una propaganda ... verdad, donde ... parecer como ... otros entes polí... los cuales ... oficialista ... facto".

Agrega: "Pro... que se constituy... de los medios ... que dispone ... corresponde es... Alianza POPR... que ver con ... política del Gob... haber suscrito ... pacto, por el ... opinión pública ... juicio sobre su ... puesta al mismo ... intereses bolivia...

Trabaj... Hansa ir... hoy un...

Con la pres... delegados de los ... regionales del S... "Hansa Limited ... trabajadores de ... en la sede de la ... Trabajadores de ...

El Ampliado ... las nueve de la ... programa elaborad... personas: Gren... Gerente General ... comercial Hans... Armando Salmó... Ejecutivo de la ... Nacional de Tra... Comercio; hono... de Luis Ibañez ... tario General de ... Bolivia; el Ing. ... delegado del min... ciará otro discurso ... tarea de Vincula... servirá Nevan Ca... ofrecerán un bre... delegados.

De acuerdo al ... sesiones se ... mañana y el ... clausurará ... social en el Club ...

Estenotipia Dactilografía Inglés-Español

Dactilografía ... Manual e ... INTENSIVO ... CASTELLANO ... INGLES COMER... Redacción Comer... Taquigrafía ...

PLAN ESPECIAL

S.A. SCHO...

ASPIAZU 30...

llantas recauchutadas

Ahora con nuevos ... dos que superan el kilometraje ... de cualquier llanta nueva.

Doce años ahorrando ... costo del transporte y ahorre ... dole cuantiosas divisas al país.

Temperatura ... durante la cura; la ... por todas las fábricas de llantas del mundo.

por REBOL

REBOL

Av. Ob. Santistéban 125 ... 2-6281 Santa Cruz de la Sie... rra.

Exportación directa de azúcar a dos países sudamericanos

El Subsecretario de Industria e Integración, Juan Pereira Fiorilo, informó a PRESENCIA, que la próxima semana se exportarán 120.000 quintales de azúcar a dos países sudamericanos.

Explicó que eliminando intermediarios, el Ministerio de Industria y Comercio, realizará ducto a nivel internacional, siendo también la primera adquisición directa que de Bolivia efectúan dos países sudamericanos.

El precio del quintal de azúcar es de 22 dólares y el valor total de la exportación es de 2.640.000 dólares.

Pereira Fiorilo explicó que en el año 1973 el quintal de azúcar para la exportación tenía el precio de 9 dólares y hoy se está vendiendo a 22 dólares el quintal, lo que significa dijo que habrá una utilidad neta de 1.500.000 dólares.

Por otra parte, señaló que los embarques serán atendidos tante por los ingenios azucareros estatales así como también por los privados.

El Subsecretario de Industria e Integración, no quiso proporcionar los nombres de los dos países compradores de azúcar nacional, por cuanto las operaciones recién se cerrarán el próximo lunes. Sin embargo, informaciones extraoficiales obtenidas por PRESENCIA, la venta de azúcar se hará al Paraguay y Uruguay.

Indicó que los 120.000 quintales de azúcar son provenientes de la zafra correspondiente al presente año, señalando que la exportación de ninguna manera afectará el consumo del mercado nacional.

Finalmente, el Subsecretario de Industria y Comercio, dijo que en primera vez que el Ministerio, realiza esta clase de ventas en base a los precios actuales del mercado mundial y sin estar sujetos a contratos de largo plazo, como se operaba antes.

Venta de gas

Guarnición de La Paz aprobó las negociaciones con Brasil

La Guarnición Militar de La Paz aprobó las negociaciones seguidas por nuestro gobierno con el Brasil, para la venta de gas y de petróleo a ese país. Esa aprobación originó al término de las reuniones de explicación de esa operación, en las que participaron jefes y oficiales de la Guarnición Militar de La Paz, en el Gran Cuartel General de Miraflores.

El Ministro de Defensa Nacional, Gral. Jaime F. Mendieta Vargas, informó que la Guarnición Militar de La Paz había sido reunida en el Gran Cuartel General de Miraflores para recibir una explicación amplia y exhaustiva de parte de la comisión negociadora del gas y el petróleo, la explicación concluyó ayer en la mañana, con la información sobre el convenio de venta de gas al Brasil.

Señaló que el Gerente de COFADENA, Gral. Víctor Gonzales, y el Gerente de SIDERSA, My. Carlos Morales, explicaron amplias exposiciones en materia de política. petrolera del gobierno

A la conclusión según informó el Ministro Mendieta Vargas, los disertantes fueron felicitados y jefes y oficiales de la Guarnición de La Paz manifestaron su aprobación a este convenio de venta de gas al Brasil, que deberán suscribir los presidentes Hugo Banzer Suárez, y Ernesto Geisel en la ciudad de Cochabamba, el próximo mes de mayo.

El Ministro de Defensa Nacional anunció que exposiciones similares se realizarán ante organizaciones cívicas y laborales del país.

Se distribuyeron donaciones a damnificados del interior

El Comité Nacional de Emergencia, que preside el Ministro de Defensa Nacional, Jaime Florentino Mendieta, informó ayer que el Departamento de Cochabamba distribuyó frazadas, vestuario, alimentos y drogas, calculados para treinta días, a los damnificados de inundaciones de las poblaciones de Arque, Irpa-Irpa y Capinota.

El Comité Nacional de Emergencia envió, asimismo a su filial de Oruro una donación de frazadas, vestuario, drogas y alimentos para su distribución entre los dam nificados de "La Joya", Toledo, Caracollo, Coipasa, Sabaya, Todos Santos, Carangas, Negrillos y Sacabaya, habiendo partido ayer en la mañana.

Por otra parte, para su distribución a 500 familias y asimismo para el interior del país, se envió a los damnificados de las inundaciones de Guayaramerín un lote de alimentos. Por su parte, el Ministerio de Salud ha despachado otro lote de drogas para la atención de damnificados delas zonas de Puerto Siles, San Ramón y San Joaquín.

UNICEF, por último, ha entregado al Comité Nacional de Emergencia una donación consistente en siete cajones de drogas y vitaminas.

La Fundación Americana para Bolivia representada por el Dr. Luis Pozo Trigo, entregó al Comité 30 bultos conteniendo ropa usada.

Renta conminó a deudores del ex Crédito Industrial

El Subcontralor General de la República, Lic. Rolando Kempff Suárez, informó ayer que desde el año pasado hasta el 28 de abril presente sólo se pudo cobrar la mitad de lo que los cinco empresas al que el Crédito Industrial Supervisado, porque actualmente cursa en de la Comisión Ex-C.I.S., el de cuentas de los deudores "deberán hacerse presentes a Subcontraloría General de la ublica para cancelar sus gs. "Luego enumeró algunos eres y montos que en total as Bs. 4.206.620.87.

Luego pasó que por disión del Primer Mandatario de Nación, que ejerce la presi- cia de la Comisión Ex-C.I.S., tiempo más tarde a publicidad a lista completa de deudores del Ex-Crédito Industrial servado.

Planta de pesticidas construirán en Oruro

El Ministro de Energía e Hidrocarburos, Ing. Guillermo Jiménez Gallo, anunció ayer que la planta de pesticidas será instituida en el departamento de Oruro.

El anuncio fue hecho por el ministro Jiménez Gallo a tiempo informar que la Comisión

Banco del Estado se trasladará a su nuevo edificio

Las autoridades del Banco del Estado han convocado a propuestas para la provisión de muebles y enseres al funcionamiento de sus oficinas en el nuevo edificio de la calle Ayacucho esquina Colón de La Paz.

Las autoridades del Banco del Estado están preparando el traslado de sus actuales oficinas al nuevo local.

El edificio del Banco del Estado fue adquirido al Banco Central de Bolivia. El Banco Central ocupaba todos los ambientes del edificio que actualmente comparte con el Banco del Estado en el local de la calle Mercado esquina Ayacucho.

Confederación de Profesionales haría consulta nacional entre sus afiliados

La Confederación Nacional de Profesionales se propone contar a todos sus organismos afiliados a una conferencia nacional en el fin de hacer análisis exhaustivos, intercambiar puntos de vista y profundizar en relación a la venta de gas al Brasil y la creación del polo de desarrollo de Tarija.

Fue el Presidente del organismo máximo de los profesionales del Gral. Manuel Morales Dávila, quien hizo conocer tal propósito, indicando que decidió realizar esta conferencia consultiva obedece hecho de que las federaciones profesionales de Santa Cruz y Beni se han opuesto al pronunciamiento de la Confederación sobre los problemas ya mencionados.

Hace poco que la entidad dirigida por el Gral. Morales Dávila hizo público su pronunciamiento contrario a la decisión del gobierno de vender considerables cantidades de gas natural al Brasil a precios bajos durante un tiempo que ha considerado muy prolongado, y que el polo de desarrollo del Sudeste no debe ser manejado por la hegemonía brasileña".

El Presidente de la Confederación de Profesionales dijo que las filiales de Santa Cruz y Beni le han hecho conocer su discrepancia y oposición a dicho pronunciamiento y que apoyan en política y la decisión gubernamental de hacer esas transacciones comerciales con el Brasil.

El Dr. Morales Dávila dijo que se ha respondido a esas filiales invitándolas a esa reunión de consulta que tendrá carácter nacional para poder discutir con serenidad un problema que se considera de mucha trascendencia para el país.

Añadió que, de acuerdo a los estatutos de la Confederación de Profesionales, la reunión tendrá categoría de un pequeño con-

greso en que estarán representadas todas las entidades afiliadas y que, por consiguiente, puede tomar decisiones a nombre de todo el profesionalismo nacional.

La realización de la consulta estaría supeditada a la autorización que pudiera dar el Ministerio del Interior, debido a la próxima del estado de sitio, por lo que los dirigentes de esa entidad se proponen pedir esa autorización para el caso de que la convocatoria podría hacerse mañana para realizar la consulta entre el 4 y el 6 del próximo mes.

El país continuará.....

(Viene de la página 1)

dad, que confirmaban las noticias sobre las actividades subversivas desarrolladas en el exterior. Esa información fue la base para decretar la prórroga del Estado de Sitio que se cumplirá dentro de los términos que establece la Constitución.

La Constitución Política del Estado señala que en caso de peligro exterior o de conmoción interna, el gobierno puede decretar el Estado de Sitio por el término de noventa días, prorrogables con el mismo requisito hasta que no existan razones de peligro que motiven su suspensión. Ello hace necesario el decreto de la prórroga para que el país pueda levantar la medida de la suspensión de garantías constitucionales, el país vivirá bajo el régimen excepcional de la medida por un plazo de seis meses, o sea hasta el 6 de agosto próximo.

El Ministro Bulacia señaló que el Ministerio del Interior había comprobado "en forma clara y terminante" la actividad subversiva de exiliados en la Argentina, de filiación extremista. Dijo en la conferencia informativa que como caso concreto informó sobre el ingreso al país de Oscar Sanjinés y Luis Lopez que, siguiendo instrucciones de los grupos extremistas reunidos en Buenos Aires y grupos extremistas residentes en Chile, vinieron con la consigna de alterar el orden público.

Asimismo, precisó el Ministro de Información, el Ministerio del Interior detectó en una reunión de la Universidad del interior del país actividad de elementos extremistas, quienes aprovechando de problemas académicos, pretendieron provocar reacciones de hecho. En síntesis, ha sido descubierto un amplio plan conspirativo que develado un amplio plan conspirativo que develado un amplio plan conspirativo de elementos de extrema izquierda desde el exterior".

RECLAMACION DIPLOMATICA

El Ministro Bulacia informó que el gobierno había decidido enviar una nota al gobierno argentino, reclamando por la actividad subversiva que desarrollan en territorio de ese país exiliados bolivianos de filiación extremista. Agregó que la nota de reclamación, contendrá un pedido para que el gobierno argentino "tome las providencias del caso a fin de evitar que esos elementos causen daño al país y atenten contra la estabilidad del gobierno"

Las pruebas que, según nuestro gobierno poseen las autoridades bolivianas sobre la actividad subversiva de bolivianos en la Argentina, se sintetizan en una reciente alianza formalizada en Buenos Aires por izquierdistas bolivianos, a cuya cabeza se encuentran los ex-Presidentes Hernán Siles Zuazo y Juan José Torres, con una reunión de exiliados y extremistas de izquierda en Salta, en la que se determinó emprender una ofensiva contra el gobierno boliviano. A partir de esa reunión, según denunció el gobierno, los exiliados tuvieron libertad de movimiento hacia la frontera boliviana.

Las informaciones sobre actividades subversivas de bolivianos en la Argentina, fueron varias veces denunciadas por el Ministerio del Interior, pero es la primera vez que el gobierno boliviano anuncia el envío de una nota de reclamacion a la Argentina, con un pedido formal para que se ejercite control sobre los exiliados.

FIESTA DEL TRABAJO

Según declararon los Ministros del Interior y de Información, Cnl. Juan Pereda y Guillermo Bulacia respectivamente, el gobierno concederá garantías para el desfile del 1º de Mayo conforme a las solicitudes que formulen las organizaciones sindicales. Esas solicitudes serán consideradas por los Ministerios del Interior y de Trabajo, los cuales también considerarán los pedidos hechos por algunas organizaciones sindicales para realizar festivales en sus sedes propias.

Toda actividad que se realice con posterioridad al 1º de Mayo, conforme explicó el Ministro Guillermo Bulacia deberá sujetarse a las prescripciones restrictivas que impone una medida extraordinaria de seguridad interna, como es el Estado de Sitio.

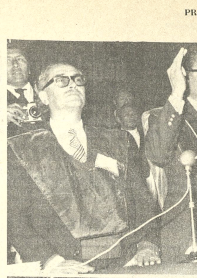

NUEVOS MEDICOS. Las dos fotografías fueron tomadas anoche en el paraninfo de la UMSA con motivo de la colación de grados de 77 nuevos profesionales médicos. Arriba, el Rector Luis Felipe Hartmann, junto a otras autoridades de San Andrés, toma el juramento a los egresados que en su mayoría son vistos en la foto de abajo.

Nueva promoción de médicos de la UMSA egresó reclamando superación académica

Una nueva promoción de médicos de la Universidad Mayor de San Andrés recibió ayer títulos académicos, a tiempo que denunciaba "la reparticion" de las labores

administrativas y académicas en las mismas por dos partidos políticos, en desmedro de un pleno ejercicio de la autonomía y de la necesaria superación científica que deben tener las casas de estudios superiores.

El egresado Waldo Campos Zeballos fue quien habló en representación de sus compañeros de promoción, en la ceremonia de colación de grados que se llevó a cabo anoche en el paraninfo universitario, donde expresó los anteriores conceptos indicando que ese tipo de intervención política en las universidades no hace otra cosa que perjudicar la formación de las generaciones bolivianas porque no obedecen sino a la satisfacción de intereses personales y de grupos.

Sostuvo que los profesionales, especialmente los de las ramas médicas, deben darse integros a la tarea de trabajar por las comunidades donde les toque desempeñar sus funciones, que de una vez por todas se debe cortar el favoritismo y que a lodos por igual se debe exigir el cumplimiento del año de provincia como requisito previo para la obtención del título en provisión nacional.

Campos Zeballos manifestó que su promoción tenía convicción plena de las responsabilidades que implica la profesión médica y el deseo de ejercerla en provecho de las comunidades, especialmente de aquellas que sufren los efectos del marginamiento, por lo que reiteró la importancia que tiene el cumplimiento de servicios en las áreas provinciales para consustanciarse con los problemas que confrontan aquellas más alejadas y brindarles mayores oportunidades de vida y salud.

La numerosa concurrencia que presenció la ceremonia aplaudió largamente las expresiones del nuevo profesional, quien en otra parte de su discurso dijo que no es posible que se viva de espaldas a la lacerante realidad de pobreza y falta de atención de todo tipo en que vive la mayoría de los bolivianos, en tanto que unos pocos sacan provecho de esa situación.

LA CEREMONIA

Eran las 19.00 horas cuando los 77 nuevos médicos ingresaron al paraninfo para recibir sus grados, en acto que estuvo presidido por las principales autoridades de la Universidad Mayor de San Andrés.

Interpretados que fueron los himnos Nacional y de la UMSA por el Coro Universitario, se procedió a la lectura de la resolución rectoral que determina la promoción de este nuevo contingente de profesionales médicos, promoción que ha sido reconocida una de las más numerosas que hasta ahora ha dado la Facultad de Ciencias de la Salud de la Universidad de San Andrés.

El Rector Luis Felipe Hartmann fue quien tomó el juramento profesional a los egresados y acto seguido se inició la entrega de los diplomas académicos a cada uno de los promocionados

PROFESION MEDICA ANTE LA COMUNIDAD

El Rector Hartmann y el Decano de la Facultad de Ciencias de la Salud, Dr. Vidal Botelho, virtieron expresiones coincidentes en sentido de que el ejercicio de la profesión médica debe ser esencialmente humanitario y de ayuda a las comunidades para garantizar una real promoción de las mismas y elevar las expectativas de vida de la población y, consiguientemente, ayudar al desarrollo integral de la nación.

Quedó de manifiesto la gravedad en que se encuentra la salud de gran parte de los pobladores del país, especialmente en las áreas rurales, donde se registran altos índices de morbilidad y mortalidad, sobre todo en la infancia, como consecuencia de la falta de orientación y educación médica en favor de la higiene y para combatir la desnutrición y una serie de enfermedades transmisibles que se podrían evitar.

Altibas autoridades universitarias expresaron su acuerdo en sentido de que se hace necesario la superación de las labores académicas a fin de que los profesionales del país no queden rezagados en la dinámica científica que registra vertiginosamente la sociedad contemporánea.

Se hizo hincapié en que lo que realmente se necesita en la actividad profesional es la calidad del trabajo que se realiza y no las situaciones o los medios con que se ejecuta, siempre y cuando la comunidad salga beneficiada con esos servicios.

"Revista PRESENCIA"

PRESENCIA, con el propósito de servir mejor a sus lectores y de proporcionarles un mayor volumen de lectura y material de entretenimiento, inciará con su edición dominical de mañana, la publicación de la "REVISTA PRESENCIA". Este nuevo suplemento, editado en formato tabloide, constará inicialmente de ocho páginas, debido al problema de la escasez de papel, pero se proyecta ampliarlo no bien sean superadas las actuales dificultades.

Primer embarque de licor a los mercados del Japón

La Nacional Destillers de Bolivia S.A., efectuará hoy el primer embarque del licor llamado "Chuchu Huasi", a los mercados del Japón.

La información fue proporcionada a PRESENCIA por el Subsecretario de Industria e Integración, Juan Pereira Fiorilo, quien indicó que es el primer pedido de exportación que se ha recibido fuera de los países del Grupo Andino.

El gerente general de Nacional Destillers de Bolivia S.A., Jorge E. Lonsdale, informó que el pedido de exportación fue realizado por la importante firma japonesa "Asahi" de Tokio.

Indicó que a manera de prueba se exportarán 60 cajones de licor "Chuchu Huasi" cuyo valor estimado es de 2.000 dólares. Explicó que el licor es proveniente de la maceración de la corteza del árbol del mismo nombre con alcohol de caña rectificado y envejecido naturalmente en toneles de roble que le da un sabor suave y ha sido elaborado siguiendo las últimas técnicas y normas existentes.

El señor Lonsdale, destacó la importancia de la exportación indicando que es la primera vez que una industria de licores boliviana incursiona en los mercados del continente asiático.

Habrá congreso médico en Tarija

La Sociedad Boliviana de la Salud inaugurará su VI Congreso Ordinario el próximo 6 de mayo, en Tarija, oportunidad en la que se tratará el tema de la descentralización de los servicios de salud en Bolivia.

Los propiciantes esperan que las conclusiones que se obtengan en ese congreso solucionen muchos de los problemas que se confrontan en esta materia.

Se tiende a una descentralización administrativa con autonomía de manejo presupuestario en cada una de las regiones que comprenden las unidades sanitarias con que se cuenta en el país.

Expectativa subregional por reunió de Cámaras de Comercio andinas

Existe expectativa en los círculos interesados de la subregión andina por la III Convención de Cámaras de Comercio del Grupo Andino acuerdo de Cartagena, a celebrarse entre el 5 y 9 de mayo en la ciudad de Cochabamba.

El gerente de la Cámara de Comercio de Bolivia, René Candia, acompañado por el Secretario Ejecutivo de la Confederación de Cámaras de Comercio del Grupo Andino, visitó recientemente Perú, Ecuador, Colombia y Venezuela para invitar personalmente a las autoridades del sector mercantil privado de esas naciones de la subregión.

Durante su recorrido por esas naciones de la subregión, Candia observó que existe mucha expectativa por la reunión de Cochabamba, en razón de que en la III Convención pueden llegarse a acuerdos muy positivos, en relación al sector empresarial.

En un momento en que la subregión atraviesa por un período de transición, en el que surgen dudas, temores y hasta recelos, la opinión y posición conjunta que pudiera asumir el sector mercantil del Grupo Andino, en su conjunto, puede contribuir a despejar algunas de esas interrogantes, opinaron los organizadores locales del encuentro de Cochabamba.

Se espera que asistan unos 50 delegados de las Cámaras de Comercio de las diferentes naciones andinas, además de observadores de ALALC y organismos internacionales vinculados a latinoamérica.

El Presidente de la Confederación de Cámaras de Comercio del Grupo Andino, Hugo Villegas Lunas, viajó el pasado jueves a Santiago para invitar a la filial chilena.

Se sabe que Villegas se reune con representantes de la Cámara de Comercio de Chile, instituciones que busco organizar la próxima convención.

Una semana de la inauguración de la III Convención, la comisión que prepara el encuentro de Cochabamba ultima los detalles del mismo. Varios de los comisionados encuentran en esa capital departamental trabajando con ese propósito.

Las deliberaciones se celebrarán en el segundo y tercer piso del Banco Mercantil de Cochabamba.

El estaño volvió a romper récord de cotizaciones

El estaño, una vez más, volvió a romper el récord de las cotizaciones en el mercado internacional, al alcanzar un precio de 4,59 libras por libra fino en la bolsa de Nueva York.

Al cierre de las operaciones bursátiles de la semana, las cotizaciones para los minerales no ferrosos, quedaron así:

NUEVA YORK, (AP).- Precios de metales no ferrosos:

Cobre 68.15-69.25 centavos la libra, Connecticut

Plomo 23.50 centavos la libra, Nueva York.

Zinc 34.50-36 centavos la libra. San Luis

ESTAÑO 4.59 1/2 dólares la libra, Nueva York

Oro 169.30 dólares la onza.

Nueva York

Plata extranjera 3.500 dólares la onza, Nueva York

Mercurio 285.00 dólares el frasco, nominal, Nueva York.

Antemonio 1.42 la libra en Nueva York.

LONDRES. 26 (AP).- El cobre para entrega inmediata cerró a 1.290 ofreciendo, 1.295 pedido; entrega futura 1.240 ofrecido, 1.240,5050 pedido. Ventas 7.550 toneladas.

ESTAÑO

Entrega inmediata 3.890 ofrecido. 3.900N pedido; entrega futura 3.930 ofrecido, 3.935 pedido. Ventqs 2.100 toneladas.

Entregarán el 15 de mayo Ley de Empresas Públicas

El Subsecretario de Reforma Administrativa, Ing. Alvaro Riveros Tejada, informó ayer que su despacho concluyó la elaboración de los proyectos de la Ley de Empresas Públicas y la Ley del Sistema de Análisis Administrativo, que serán entregados al Ministro de Economía y Planificación el 15 de mayo próximo.

Riveros expresó que la Ley de Empresas Públicas es un instrumento jurídico normativo que determinará la jurisdicción y alcance de las empresas. Agrego que "ultimamente la orientación del gobierno coadyuva a la organización administrativa para que no existan obstáculos en proporcionar incentivos que sirva para negociaciones con entidades internacionales y gobiernos extranjeros".

LEY GENERAL DE INSTITUCIONES

Dijo que el Programa de Reforma Administrativa tiene como paso inmediato la elaboración de un Proyecto de Ley General de Instituciones Públicas, otro documento que es conceptuado como de "vital importancia para nuestro medio, que junto a la Ley de Empresas, completará ese ordenamiento".

Refiriéndose al proyecto de Ley del Sistema de Análisis Administrativo, Riveros explicó que es un instrumento que normará la organización y funciones de las entidades y unidades administrativas del país, que se encargan de llevar adelante el proceso de Reforma y Racionalización Administrativa.

Agregó que el trabajo fundamental de la Subsecretaría a su cargo "es el diagnóstico de la Administración Pública, considerado como pilar fundamental del trabajo de Reforma Administrativa".

Piden solución económica a problema de F.C. Guaqui

Los dirigentes de la Federación de Ferroviarios en carta enviada al Ministro de Finanzas, Jaime Quiroga, le solicitan que disponga la entrega mensual del empresario mensual para las operaciones del ferrocarril ramal Guaqui.

La carta firmada por los dirigentes Sixto Herrera, Waldo Gutiérrez, Mario Herra y Agustín Apaza Vilca: La Federación Ferroviaria Departamental y Ramas Anexas de La Paz, tiene la honra de dirigirse a su alto despacho a fin de que se normal desarrollo de las actividades del Ferrocarril Guaqui-La Paz no sufra demoras ni deterioro. Nos permitimos solicitarle quiera cooperarnos disponiendo que en forma regular y oportuna sea entregado el Presupuesto mensual destinado a las operaciones de la citada ferrovia, puesto que cualquier atraso mensual origina serios transtornos al bajar a pique por falta de elementos de trabajo herramientas, repuestos, alimentos, pago de sueldos y otros, se producan justos y legítimos reclamos por parte de su ilustrado conocimiento aun la Empresa no está en condiciones de satisfacer sus propias necesidades, igual que en ENFE. Por lo tanto pedimos en este aguinaldo en relación con las prioridades de esta empresa".

En último párrafo, los dirigentes advierten que si no se adoptan las medidas pertinentes se empezará con serias dificultades.

Se busca regularizar el transporte de carga desde Argentina a Bolivia

Representantes de las empresas ferroviarias estatales de Bolivia y Argentina iniciaron la tarea de entrevistas en la frontera poblada de La Quiaca, para ver la forma de regularizar el tráfico de carga desde el vecino país hacia las ciudades bolivianas.

Desde hace unos dos meses, los ferrocarriles argentinos confrontan dificultades en la disposición de vagones para el transporte de carga con destino a Bolivia. Por esta razón un volumen de carga no cuantificado, está en espera de ser transportado desde el vecino país.

La Empresa Nacional de Ferrocarriles ayer informó en La Paz que con el propósito de lograr acuerdos con las autoridades ferroviarias argentinas viajaron a la población de La Quiaca los ingenieros Carlos Beltrande, Gerente General; Jorge Mirabal, Jefe del Departamento de Tráfico de la Red Oriental y Eduardo Villegas.

Las dificultades de los ferrocarriles argentinos perjudican a los importadores nacionales, quienes esperan desde hace semanas el transporte de la carga con destino hacia Bolivia.

La carga paralizada debe ingresar al país a través de los ferrocarriles Villazón-La Paz y Yacuiba-Santa Cruz.

ESFUERZOS

A través de un boletín difundido por ENFE se hizo saber que los trabajadores de vía y obra destacados en brigadas al ramal Oruro-Cochabamba, especialmente las operaciones de restablecimiento de la línea ferroviaria, para rehabilitar a la brevedad posible el tráfico entre ambas ciudades.

Ahora que empezó la temporada seca, después de las fuertes e insistentes lluvias caídas en nuestras pasadas, a consecuencia de los desastres en ese ramal y otras del país, las operaciones de limpieza y rehabilitación no sufrirán las demoras de semanas pasadas.

Pese al empeño puesto por las brigadas de trabajadores, no pudo lograrse una rehabilitaracion de emergencia del tráfico entre Oruro y Cochabamba, debido a que las lluvias se prolongaron más del tiempo previsto.

Según la oficina de prensa de ENFE, la carta queda expedida entre Cochabamba y Arque y, desde Oruro hasta Agua Calientes.

CNES investigará denuncias en la Universidad beniana

El Consejo Nacional de Educación Superior (CNES) destacó a algunos de sus vocales a la ciudad de Trinidad para investigar sobre las denuncias que en días pasados hizo el Gerente Departamental Administrativo de la Universidad "José Ballivián" sobre malos manejos económicos en esa institución académica.

El Departamento de Relaciones Públicas del CNES dijo que los comisionados son el ing. Eduardo Fricke, Cnl. José Antonio Zegada y el Dr. Mario Landivar Iturricha, quienes, dijo, tienen poderes para procurar solucionar el problema laboral gquistico de profesores y alumnos de esa universidad, que adoptaron esa determinación por las denuncias hechas.

Aunque hasta ahora no hubiera confirmación concretas sobre quienes serán los autores de esos malos manejos, el problema ha causado malestar en el ambiente de la capital beniana, cuyo Comité Cívico decretó estado de emergencia por tales motivos.

Los profesores y estudiantes que integran el Beni se solidarizaron con las denuncias del Director Administrativo, Lic Edwin Bazan, y decretaron huelga en señal de protesta por lo que han considerado, al igual que los profesionales benianos residentes en La Paz, como un atentado a los intereses de la región.

Los comisionados del CNES tendrán como tarea principal establecer a través de los culpables de esos malos manejos denunciados, así como los montos y formas en que se los ha realizado para proceder al enjuiciamiento de los mismos, tal como se ha pedido.

Tiempo probable para hoy sábado

CIUDAD DE LA PAZ.- Presentará tiempo bueno con cielo despejado a poco nuboso, ascenso de temperatura, vientos leves de dirección Oeste.

TEMPERATURA MAXIMA PRONOSTICADA de 15.0 a 16.0 grados.

TEMPERATURA MINIMA PRONOSTICADA de 2.0 a 4.0 grados.

EL ALTO DE LA PAZ. TEMPERATURA MAXIMA PRONOSTICADA de -1.0 a 1.0 grados.

ALTIPLANO Y VALLES. Presentará tiempo bueno con cielos despejados, heladas en horas de la noche, poco cambio de temperaturas, vientos leves y variables. RESTO DEL PAIS. Tiempo bueno y fresco con cielos despejados a parcialmente nuboso, temperaturas en ascenso, vientos leves del Sudeste cambiando al Norte en especial el Sud del país.

SITUACION SINOPTICA. Masa de aire frio afectando el país.

PRONOSTICO: DEL SERVICIO NACIONAL DE METEOROLOGIA E HIDROLOGIA

Finalizó preparación de campaña contra la polio para el martes

Las autoridades sanitarias de La Paz, en coordinación con las del Ministerio de Previsión Social y Salud Pública, informaron ayer que se han concluido los trabajos preparatorios para la realización de la campaña de vacunación contra la poliomielitis infantil que se llevará a cabo en esta ciudad el próximo martes 30.

Los dirigentes de la Unidad Sanitaria de La Paz se reunieron en el despacho del Ministro de Salud junto con quienes tienen a cargo el Instituto Nacional de Enfermedades Transmisibles y del Banco Nacional de Vacunas para dar la infogmación antes citada y expresar su optimismo por el éxito que esperan obtener en esta campaña.

Reiteraron la advertencia de que trátandose del futuro de la niñez del país toda la colectividad debe sentirse obligada a cooperar para que en lo posible no quede un solo niño sin recibir la vacuna contra la poliomielitis, enfermedad que, ademas de ser contagiosa, tiene consecuencias fatales no solo para las familias afectadas sino para toda la colectividad.

La vacunación se hará indefectiblemente el 30 de abril venidero y será en una sola jornada ininterrumpida, desde las 6 de la mañana hasta las 6.30 horas de la tarde, en seis zonas de la ciudad, que en conjunto contarán con 217 puestos de atención, en los que habrá personal especializado que administrará la acuna gratuitamente a los niños que cuenten entre tres meses y cinco años de edad.

Los centros principales de las seis zonas en que ha sido distribuida la ciudad de La Paz para la realización de la vacunación son el Centro de Salud del Alto de La Paz, el Policlínico Central de la CNSS, el Centro de Salud La Paz, el Servicio de Emergencia o Asistencia Pública, en la Parroquia del Corazón de María (Miraflores bajo) y en el Hospital Metodista, de Obrajes.

Se suspende Congreso de Periodistas

El Comité Ejecutivo de la Federación de Trabajadores de la Prensa de Bolivia, mediante un comunicado entregado ayer informó que, en virtud de la prolongación del Estado de Sitio, el Congreso que debía efectuarse en Oruro, del 2 al 3 de mayo, queda suspendido hasta nueva oportunidad.

El documento que está firmado por Miguel Velarde Tapia Secretario Ejecutivo; Roy Bazán Mendoza. Secretario General y Abdelón Murillo Secretario de Libertad de Prensa, dice:

El Comité Ejecutivo de la Federación de Trabajadores de la Prensa de Bolivia, comunica que, en virtud de la prolongación del Estado de Sitio, y las disposiciones pertinentes, hizo resuelto suspender el congreso Nacional que iba a efectuarse a partir del 2 de mayo en la ciudad de Oruro. Esta comunicación va dirigida especialmente a los Sindicatos afiliados en todo el país, y a los compañeros trabajadores de la prensa".

Agregan: "Al mismo tiempo este Comité Ejecutivo expresa su profundo agradecimiento a los colegas de la ciudad de Oruro,que con tanta dedicación han estado preparando la realización del evento, que ahora es suspendido por las razones mencionadas".

...Y ELLOS SE JUNTAN

Pía Sebastiani:

CRECERA EL PRESTIGIO MUSICAL DE LATINOAMERICA EN EL MUNDO

Alcanzó notable éxito la presentación de la pianista argentina Pía Sebastiani ayer en el Teatro Municipal.

La prestigiosa artista visitante ofreció un concierto cuyo programa incluyó obras de Albéniz, Galles, Scarlatti y Schumann, en la primera parte; Chopin, Szmanovsky, Debussy, Fauré y Ginastera, en la segunda.

Numeroso público colmó las instalaciones del Teatro Municipal para escuchar y aplaudir a la eximia pianista, que exhibe un historial artístico pleno de éxitos.

Media hora antes del concierto Pía Sebastiani que se presentó con los auspicios del Centro Boliviano-Argentino de Cooperación Cultural y la Sociedad Filarmónica de La Paz- nos concedió una entrevista, durante la cual ofreció las siguientes opiniones sobre la música:

-Podría Ud. decirnos con qué compositores se siente más identificada y por qué?

Cuando se me hace esta pregunta siempre contesto que es como indagar de Don Juan qué mujer le gusta más. Si tuviera que analizar esto a fondo tal vez le diría que entre los clavecinistas prefiero a los españoles e italianos. Beethoven es mi preferido entre los clásicos. En cambio entre los románticos, Brahms, Schumann y Chopin en sus obras menos tocadas. Adoro los impresionistas y entre los compositores del Siglo XX me apasiono por Prokofief y Ginastera.

PIA SEBASTIANI

- Qué opinión le merecen los usos que actualmente se hacen del piano, como por ejemplo el de ejecutar directamente sobre el encordado y Ud., como intérprete, alguna vez se ha confrontado con este tipo de obras?

Creo que dan sorprendentes efectos, sobre todo con la ayuda de hilos de nylon como arcos pero nunca las he ejecutado personalmente.

- Cuando ejecuta obras de clavecinistas cual es su solución en el piano, quiero decir si Ud. busca imitar el clave o, por el contrario, utiliza las posibilidades inherentes al piano, tales como el pedal, por ejemplo?

Imitar al clave es absurdo pero trato de obtener efectos sonoros completamente diferentes de cuando interpretado otras obras. La posición de la muñeca, la articulación de los dedos, el ataque, el movimiento de la primer falange, todo es especial. Con respecto al pedal, lo uso lo menos posible y en su reemplazo empleo la técnica que se llama "pedal de dedos" que evita la sequedad del acompañamiento sin quitarle carácter.

- Por su vasta experiencia como pedagoga, a qué conclusiones ha podido llegar y qué consejo podría dar a los estudiantes de música?

Respetar al maestro y a la letra de la música, pero sobre todo analizar su propia mano, sus posibilidades musculares que son tan opuestas en cada persona y "descubrir" su propia técnica. Forjarse paralelamente una gran cultura musical, una cultura general vasta, en especial en las letras y el arte. Tener siempre una gran humildad ante el arte o el consejo de otros colegas, y estudiar, estudiar, estudiar...

- Y ahora, hablando de su vida de intérprete, qué experiencias recuerda como las más gratas y por qué?

El recuerdo de los grandes maestros que me ayudaron a aumentar mis conocimientos y acrecentar el sentido humanístico que nos ayuda a vivir. Anécdotas tengo centenares y es imposible señalarlas aquí.

- Finalmente, cuál es su opinión respecto al quehacer musical latinoamericano?

Creo que este continente tiene ya y tendrá aún más un gran prestigio musical en el mundo. El intercambio y el mayor contacto entre los jóvenes es, sin duda, un factor importantísimo en el actual florecimiento artístico de nuestros pueblos.

Dos de la serie de fotografías que bajo la denominación de "El arte monumental de la URSS" se presenta en el Museo Nacional de Arte.

Próxima muestra de grabados de Graciela Rodo Boulanger

El próximo viernes 3 de mayo se inaugurará en el Museo Nacional de Arte una muestra de la artista nacional Graciela Rodo Boulanger, que incluye 55 grabados, 15 litografías y tres óleos. La exposición es una selección de la colección familiar conservada en nuestra ciudad, y su inauguración coincidirá con una breve visita que hará la artista a nuestro país.

Graciela Rodo Boulanger vive en París desde 1961, ciudad donde ha desarrollado una vasta labor artística que le ha valido el reconocimiento de la crítica especializada.

Nacida en La Paz, desde muy joven demostró inclinaciones artísticas tanto por la música como por las artes plásticas, pero finalmente se entregó de lleno a la creación plástica. Su primer maestro de pintura fue Juan Rimza, lituano de nacionalidad, con larga y fecunda permanencia en el país. Su formación alcanzó plenitud con el curso de grabado que siguió en París bajo la dirección del renombrado maestro John Friedlaender.

A partir de 1966 sus grabados comienzan a ser distribuidos en gran escala: se suceden numerosas exposiciones y casas editoras se interesan por su producción.

A comienzos del año en curso obtuvo un premio de Grabado en la Tercera Bienal de Grabado de Puerto Rico, certamen donde participaron figuras de jerarquía, tales como Tamayo y Cuevas. Mientras obtenía este éxito en la Bienal de Puerto Rico, la artista boliviana realizaba dos exposiciones: una en Los Angeles, otra en Hawai.

Se puede decir que Graciela Rodo Boulanger ha penetrado el difícil mercado europeo y ha concitado el interés de la crítica. Dos bellas ediciones que encierran su producción de los últimos diez años y que revelan su mundo de artista, son una prueba clara de ello.

Se trata la primera de una cuidadosa y fina edición de la casa Orangerie Cologne, con una centena de grabados más una crónica sobre la artista vertida en cinco idiomas.

El otro cuaderno -colección de grabados producidos por nuestra compatriota desde 1961 hasta 1972 - ha sido editado por Lublin Graphies Inc. de Estados Unidos "Alterno pintura y grabado y mi obra es el resultado de esas largas horas de meditación, paciencia y trabajo", dice Graciela Rodo Boulanger en la introducción de la citada obra, en una alusión a los dos talleres que posee en París.

GRACIELA RODO BOULANGER en su taller de pintura en París. La artista nacional presentará el 3 de mayo, en el Museo Nacional de Arte, una muestra que incluye 55 grabados, 15 litografías y tres óleos. De este modo el público nacional tendrá oportunidad de los avances artísticos logrados por nuestra compatriota.

Una obra de Arthur Miller

ANN ARBOR, MICHIGAN, 26 (AP).- La perseverancia da resultados en el caso de Arthur Miller.

El distinguido autor teatral ha renovado su preocupación con el pecado original en la obra "Up from paradise", que es una íntima obra musical de gentil humor y excitante encanto.

El material es el mismo capítulo del Génesis, desde el jardín de Edén hasta el asesinato de Abel, que Miller exploró con desastrosos resultados en Broadways hace algún tiempo en "The cre ation of the world and other problems."

Aun cuando persisten las telarañas cerebrales y la teología es más teatral que persuasiva, el autor se ha deshecho del espectacular vaudeville que en ese entonces era una desventaja, y ha encontrado en su lugar una innegable y triunfadora visión poética de humanidad.

Además del libreto y las canciones, Miller ha desarrollado un método grandemente simplificado de presentación, desprovista de todos los efectos visuales a excepción de amplias proyecciones tras el escenario de nebulas estrelladas y abstractos diseños coloridos, además de algunos movimientos coreográficos sencillos.

La tesis central, que algunas veces tergiversa arbitrariamente, que la caída del hombre fue tanto culpa del capricho divino como su propio mordizcón de la manzana.

AVISO DE REMATE

El Dr. Jose Tellería Ríos, Juez Segundo de Partido en lo Civil, se la capital, etc.

HACE SABER: Al público en general que por Auto de fs. 9, se ha señalado el día 17 del próximo mes de Mayo del pte. año a horas 15 p.m., para el verificativo del remate en subasta pública de la casa situada en la Avda. Saavedra Nº 2352 de esta ciudad, con todas sus instalaciones, mejoras tal como se hallan actualmente más la "Hacienda" denominada "SASUNI", situada en el Cantón Chirca de la Provincia Sud Yungas del Departamento de La Paz, que consta de 19 parcelas con una superficie de 92 hectáreas, con 5.544 mts. cuadrados, con todas sus instalaciones, mejoras, construcciones, tal como se hallan actualmente, sobre la base de la liquidación que alcanza a la suma de $b. 146.167,77 más gastos y costas del juicio.

Por tenerse así ordenado dentro del juicio coactivo seguido por el BANCO DEL ESTADO, contra JOSE LUIS ALVAREZ PLATA e HILDA ROCHA DE ALVAREZ PLATA, sobre cobro de pesos.

Los interesados, en dicho remate pueden concurrir el día y hora señalados para tal efecto, a la Tribuna de Remates del Palacio de Justicia, previo empoce del 5% de Ley en la Secretaria del Juzgado.

La Paz, 16 de Abril de 1974.

P.O. del Sr. J. 2do. de P. en lo C.

Ante mi:

Rosa Sevilla Paz Soldán
Secretaria del Juzgado 2do de Partido en lo Civil.
La Paz - Bolivia

DANIEL EL TRAVIESO

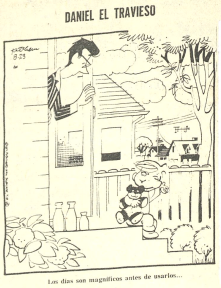

Los días son magníficos antes de usarlos...

JUSTO Y FRANCO

MARIA DE ORO

APARTAMENTO "G"

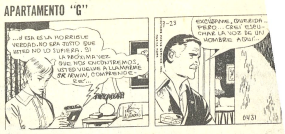

JEFF COBB

MARK TRAIL

PICAPIEDRA

EGOISTO

ALFREDO

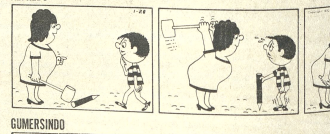

GUMERSINDO

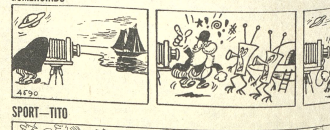

SPORT—TITO

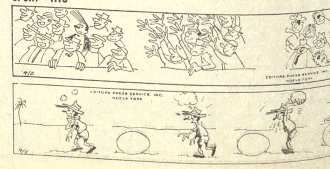

Cine en la U. Católica

El día de hoy Sábado 27 a Hs. 11:00, se proyectarán en el Cine - Estudio de la Universidad Católica Boliviana, las películas: EL ARTE EN ISRAEL Y LA UNIVERSIDAD HEBREA INVESTIGA EN EL DESIERTO.

Estas proyecciones son auspiciadas por la Embajada de Israel en Bolivia y por el Departamento de Extensión Universitaria de la Universidad Católica Boliviana. Calle 14 de Septiembre Nº. 4807 - Obrajes.

ELECTRICISTA

Necesitamos técnico o ingeniero electricista industrial con amplia experiencia en mantenimiento preventivo, para Cochabamba. Enviar descripción detallada antecedentes a Casilla 977. La Paz, con pretensiones de sueldo.

CLUBES DE LEONES

Con el fin de cooperar en la Campaña masiva de Vacunación contra la Parálisis Infantil auspiciada por el Ministerio de Salud Pública, se recuerda a los socios y Damas Leonas que el Domingo 28 a hs. 10 y 30 a.m. deberán hacerse presentes con sus movilidades en la Secretaría del Club de Leones de La Paz, para sumarse a la caravana de propaganda que realizarán para el mejor éxito de tan importante finalidad social.

Secretaria

DROGUERIA "INTI" S. A.

Convocatoria a Junta General Extraordinaria

De acuerdo al art. 22 de los estatutos de la firma DROGUERIA "INTI" S. A., se convoca a Junta General Extraordinaria de accionistas para el día 30 de Abril de 1974, a horas 18.00 en las oficinas de Droguería Inti S. A., con el siguiente orden del día.

1.- Reinversión de utilidades de la gestión 1973.
2.- Aumento de Capital.
3.- Modificación de Estatutos.
4.- Asuntos Varios.

La Paz, abril de 1974

LA DIRECTIVA

CAMPO LUMINOSO

Con referencia a las declaraciones del Sr. Ministro de Defensa en el informativo de Radio Altiplano de las 21 horas del día 25 de Abril de 1974, debe aclararse lo siguiente:

1.- Campo Luminoso es una propiedad ganadera particular, que se halla en litigio con el Banco del Estado, por el repago de un crédito supuestamente de fomento.

2.- Aunque el activo embargado de la propiedad es cinco veces superior al monto de la deuda, el Banco del Estado acusa de insolvencia respondiendo a intereses ajenos a la función bancaria.

3.- Se hace evidente que se han cometido varias irregularidades en el proceso judicial habiéndose vulnerado las leyes en repetidas oportunidades. Por ello Campo Luminoso tramita varias acciones civiles y penales contra el Banco del Estado, las cuales aún no se han definido.

4.- Mientras no se terminen de procesar las acciones pendientes, y de acuerdo al Artículo 337 del Código Penal, el Banco no puede transferir la propiedad a terceros pues incurriría en el delito de estelionato. Ello significa que ninguna entidad seria y respetuosa de las leyes podrá conscientemente aceptar una tranferencia ilegal que de todas maneras estará sujera a acciones judiciales posteriores.

5.- Ningún Consejo, Ministerio ú otra entidad administrativa del Poder Ejecutivo puede disponer o autorizar el traspaso de una propiedad particular en litigio, excepto mediante expropiación por declaración de necesidad y utilidad públicas.

6.- Causa extrañeza que COFADENA, entidad ostensiblemente creada para ayudar al desarrollo, está interesada en hacerse propietaria de una hacienda ya establecida con alrededor de diez mil cabezas de ganado, especialmente considerando que las Fuerzas Armadas son propietarias de varias haciendas ganaderas. (Ejemplo: Punaná, en la Provincia Chiquitos, y Montero en la Provincia Santisteban del Departamento de Santa Cruz). Parecería más adecuado a sus objetivos que COFADENA dedicara sus esfuerzos a desarrollar sus propias haciendas que se hallan en un bajo estado evolutivo.

La Paz, Abril 26, 10974

Manuel Vivado P.
Apoderado

QUIMICO INDUSTRIAL TITULADO

Necesita importante empresa para trabajo de representaciones y venta de productos químicos para la industria, preferible con conocimientos del idioma alemán e inglés.

Edad: 25 a 35 años.

Experiencia mínima de dos años de trabajos profesionales.

Enviar Curriculum Vitae a Casilla 132, La Paz.

Fallecimiento

IVAR" S.A. DE SEGUROS participa el sensible falleci-
to del que en vida fue su asegurado.

† Don CLEMENTE ARTURO MIRANDA ANGLESS

Q. E. P. D.

Germán, Antonio, Victoria, Vitaliano y Emma Miranda
ess hermanos; María de Miranda hermana política; los
primos y demás familia ruegan a sus amistades y en
especial al Magisterio Rural, Empleados del Palacio
ial, Facultad de Derecho Ex Fac. de Tecnología y Perso-
ocente y administrativo de la Escuela "René Nava de
lo", se dignen concurrir a la traslación de los restos
les del extinto al Cementerio General el día de hoy
do 27 a horas 11 a.m.
tejo fúnebre partirá de la Sede Social del Magisterio
Av. Perú. 207.
que comprometerá la gratitud de la familia doliente.

La Paz, abril de 1974

Misas

THE BECKET'S CLUB

unica con profundo pesar el fallecimiento de su socio

Don ALFREDO HERRERA ALCONZ

Q. E. P. D.

e llegar su sentida condolencia a la familia del extinto
ita a sus socios y en forma especial a la Liga Deportiva
Copacabana, Facultad de Ingeniería, Club Universitario,
día Municipal y demás instituciones a las que pertene-
sistir a la Misa que recordando los 8 días de su sensible
cimiento se mandará a oficiar el día sábado 27 del
ente a horas 19 (7 p.m.) en el templo de Villa Copaca-

La Paz, abril de 1974

oberto Eguino Ortega, esposo; Jorge y María del Cár-
hijos; Eduardo Varnoux, hermanos, Olga Gonzales v. de
z, Marína G. de Varnoux, Cnl. D.E.M. José Antonio
o Ortega.Ma. René Ormachea de Eguino y Prof. Marga-
guino Ortega, hermanos políticos, Guadalupe L. de Loza
erto Eguino Helguero, hijos políticos y demás familia
que en vida fue señora.

RMELA ALIPAZ ARAMAYO de EGUINO

Q. E. P. D.

n a sus parientes, amistades y personas piadosas, se
n asistir a la santa misa que en sufragio de su alma y
dando los cinco años de su sentido fallecimiento, se
rá el día de mañana domingo 28 a horas 11.30 en el
lo de María Auxiliadora (Prado).
istencia a este acto de piedad cristiana, comprometerá
rna gratitud de la familia doliente.

La Paz, abril de 1974

AGRADECIMIENTO E INVITACION

ría Paula Alcalá v. de Duchén, esposa (ausente) Dr. Luis H. Duchén
alá, Dr. René P. Duchén Alcalá, Dr. Lorgio J. Duchén Alcalá (ausente)
ad Edgar Mario Estevao Duchén Alcalá O.Cist. (ausente) hijos; Dra.
is Calvo de Duchén, Dr. María Elena Cuéllar de Duchén, Dra. Isabel
naga de Duchén (ausente) hijas políticas; María Angélica Duchén v.
Villena (ausente) Dr. Zenón Alberto Duchén L. (ausente) hermanos;
tos, hermanos políticos, sobrinos, familiares y deudos del que en vida

†Doctor Don HUMBERTO DUCHEN LOZADA

gradecen profundamente a los pueblos de Sucre y Potosí, Instituciones
eligiosas, Universitarias, Sociales, Foro Nacional, amigos, parientes por
s muestras de solidaridad humana manifestadas en ocasión de su
llecimiento, e invitan a la misa que recordando el primer mes de su
rada desaparición se oficiará en el templo de María Auxiliadora (Av.
de Julio) el día de hoy sábado 27 de abril del año en curso a horas 11 y
(a.m.)
asistencia compromete la gratitud de la familia doliente.

s hijos Doctor Luis, Edil, Dardo, Willy y Oscar Sandóval Morón (ausen-
s), Doctora Nelly Sandóval de Mollinedo y María Pura Sandóval de
rien, hijas; Neptali Morón de Los Robles, hermano; Selva Peredo de
rón (hermana política) los hijos políticos, nietos y demás familia de la
e en vida fue ejemplar y sufrida madre

Sra. Dña. ALCIRA MORON Vda. DE SANDOVAL

(Fallecida en la ciudad de Santa Cruz)

Q. E. P. D.

gan a sus amistades, residentes vallegrandinos y personas piadosas,
stir a la misa que recordando el mes de su irreparable y llorado
lecimiento se mandará a celebrar el día de hoy sábado 27 de abril a
as 12 m., en la Iglesia de María Auxiliadora (El Prado). Asimismo,
adecen a todas las personas que les hicieron llegar su condolencia.
asistencia a este acto de piedad, comprometerá la eterna gratitud de
amilia doliente.
uelo se despide por tarjeta.

La Paz, Abril de 1974

ANUNCIE HOY.. PAGUE DESPUES

PRESENCIA LE OFRECE UN NUEVO Y PRACTICO SERVICIO

Ordene su AVISO ECONOMICO POR TELEFONO al 52178

Días ordinarios De 14 a 18
Sábados, Domingos y Feriados de 15 a 18

TARIFAS REDUCIDAS EN SERVICIO A LA COMUNIDAD

Agenda Femenina

COLEGIO INGLES CATOLICO

La Asociación de Ex-alumnas del Colegio Inglés Católico ha renovado su directiva, integrándola con las siguientes señoras: Hortensia de Calero, Teresa de Galdo, Nilda de Pérez Abasto, Rosa Elena de Escalante, Aída Osorio de Calderón, Iby Sosa de Asangueza, Teresa Carrillo de Reyes, Laura Cardozo de Escobari, Ligia Durán de Alencar, Yolanda Raygada de Callisperis, Marina Cuevas de Villamil, Gladys Echegaray de Ballivián, Ethel Lara de Muñoz, Martha Carrasco de Antezana, Carmen de la Vega de Silva, Silvia Carrasco, Yola Centellas de Humiri, Gabriela Carrasco de Oviedo, María Paz de Ferrari, Nelly Valderrama de Roa, Carmen Barragán de Fernández, Olga Terrazas de Villarejos, Elena Valdez de Quiroga, Cristina Ibáñez de Valda, Norah Meave, Rosa de Rivera, Betty de Novillo, Teresa Bartos de Encinas y María Eugenia Peñaloza. Asesora: Madre María Caridad Tamayo.

CENTRO DE ACCION SOCIAL DEL APOSTOLADO.

El Centro de Acción Social del Apostolado ha iniciado un cursillo para el adiestramiento del personal de niñeras de la Casa Cuna. Los temas son los siguientes: puericultura, salud pública y saneamiento ambiental.

"AURORA VALDA CORTES DE VIAÑA"

Las damas potosinas que integran la fraternidad "Aurora Valda Cortés de Viaña" se reunirán hoy en casa de la señora Belma Buitrago de Bellido.

HOMENAJE.- En la Catedral de La Paz se ofreció una Misa Concelebrada con la que concluyó el Triduo Sacro en honor de Santa Teresa Jornet, Fundadora de la Congregación de las Hermanitas de los Ancianos Desamparados.

El Arzobispo, Monseñor Jorge Manrique, en su homilía, resaltó la personalidad de la Santa, una mujer que supo dar su vida por el bien de la ancianidad pobre y desvalida. Supo olvidarse de sí misma para entregarse con verdadero amor al servicio de los más pobres entre los pobres. Mereció ser exaltada por el Vicario de Cristo, Pablo VI, quien la proclamó, en la Basílica de San Pedro, el 27 de enero de este año, digna de recibir el culto de la Iglesia como modelo universal de Santidad. También se refirió a la labor de las Hermanitas de los Ancianos desamparados y agradeció a las personas que las colaboran.

En la foto, tres aspectos de la ceremonia religiosa.

Elección de Miss Bolivia

Rotaract Club de La Paz auspiciará este año, por tercera vez, el concurso de belleza para la elección de Miss Bolivia 1974" El programa tendrá lugar el 11 de mayo, en los salones del Club de La Paz. Asistirán representantes de todos los Departamentos. No hay límite en el número de participantes.

Rotaract invitó a las instituciones culturales, sociales, deportivas, y beneficencia para que presenten a sus candidatas. En el interior del pais se ha iniciado ya hace dos meses, a través de los diferentes filiales del club, la preparación para llegar a representantes.

Los requisitos para ser candidata son las siguientes: ser boliviana de nacimiento gozar de buena salud, tener buena conducta y moral, personalidad, encanto, simpatía y belleza de cara y figura. La ganadora del titulo de Miss Bolivia recibirá como premio un viaje a la sede del Concurso de belleza para "Miss Universo". La oportunidad de competir por ese titulo que está premiado con 10.000 dólares y además, recibirá 100 dólares y cosméticos.

Los nombres de las señoritas deberán ser dados a conocer por sus instituciones respectivas antes del 29 de abril.

Los fondos a recaudarse serán destinados esta vez a la Escuela de Santa Rosa en Villa Fátima. La construcción del local está paralizada desde octubre de 1972

Falleció famosa actriz de cine y teatro español

MADRID, ABR. 25 (AFP).- La actriz María Fernanda Ladrón de Guevara, falleció hoy en su domicilio de Madrid a los 78 años de edad.

En el momento de su muerte se encontraban a la cabecera de su cama sus hijos Amparo Rivelles y Carlos Larranaga.

María Fernanda Ladrón de Guevara y Trapaga, había nacido en Madrid en 1896.

En diciembre de 1913 se presentó en Madrid interviniendo en la representación de "La Malquerida" de Jacinto Benavente. Durante los ocho años que permaneció en la compañía de María Guerrero y Fernando Díaz de Mendoza tomó parte en el estreno de más de veinte comedias y dramas.

En 1922 contrajo matrimonio con Rafael Rivelles, formando compañía.

Sus campañas teatrales le absorbían todo el tiempo, poniendo en escena gran número de obras entre ellas "Malvaloca", "La Enlutada", etc. hasta que en 1957 disuelve la compañía.

Después tuvo una nueva etapa con mayor dedicación al cine figurando en varios filmes entre ellos "La fiel Infantería", Su fallecimiento se debió a una neumonía.

Fueron robadas obras de famosos pintores

BLESSINGTON, IRLANDA, 26 (AP).- Una banda de ladrones armados dirigida por una mujer joven invadió esta noche la mansión del millonario Sir Alfred Beit, amarró a todos los que habían en la residencia y se llevaron obras maestras valorizadas en 19.2 millones de dólares.

La policía dijo que obras de Goya, Rubens y Vermeer figuraban entre las pinturas sustraídas por la banda que seleccionó meticulosamente las obras que se llevaron. Fuentes de arte en Dublin dijeron que creían que este era el robo más grande en el mundo de obras de arte.

La aparente jefe de la banda de cinco personas fue una atractiva mujer que hablaba inglés con acento francés, según dijo la policía. Los asaltantes ingresaron a la casa a las 10 de la noche y amarraron a Beit, a su familia y a los sirvientes. No se informó de heridos.

Los detectives creen que las pinturas han de ser difíciles de vender y opinan que pueden haber sido robadas en un esfuerzo por canjearlas por miembros del Ejército Republicano Irlandés que han sido encarcelados por el gobierno.

La mujer seleccionó primero un pequeño oleo del pintor holandés del siglo XVII, Jan Vermeer,. Titulado "Mujer Escribiendo una Carta". La policía dijo que estaba valorizado en tres millones de libras, o 7.2 millones de dólares.

Luego, tomó una obra de Frans Hals, 'retrato de un caballero', valorizado en 750,000 libras, o 1,8 millones de dólares.

Otras de las obras maestras robadas fueron identificadas así: dos del pintor holandés Metsus, valorizadas en 750,000 libras, o 1.8 millón de dólares; y una de Goya, 'Mujer en Mantilla', con valor de un millón de libras, o 2.4 millones de dólares.

La obra de Rubens fue identificada como 'Retrato de un Monje', su valor y los nombres de las otras pinturas, no fueron reveladas de inmediato; empero, fuentes policiales dijeron que en el robo estaba incluída una obra de Velásquez y otra de Gainsborough.

Añadieron que los otros cuatro asaltantes eran varones, todos armados con revólveres.

La osada incursión, que evidentemente estuvo bien planeada, terminó en siete minutos. La policía cree que la banda escapó en un automóvil sedán manejado por otra mujer.

Blessington esta situada a 24 kilómetros al suroeste de Dublín y unos 32 kilómetros de la costa oriental de Irlanda.

UNIVERSIDAD CATOLICA BOLIVIANA

LICENCIATURA

EN ADMINISTRACION DE EMPRESAS

SEGUNDO SEMINARIO DE GRADO

Se convoca a todos los egresados de la carrera de Administración de Empresas al SEGUNDO SEMINARIO DE GRADO para optar la Licenciatura.

Fecha de realización:

Del 2 al 31 de Mayo de 1974
Local:
Universidad Católica Boliviana
Inscripciones:
Hasta Hrs. 12 del día Jueves 2 de Mayo
Información adicional:

En el Departamento de Administración de Empresas.

La Paz, 27 de Abril de 1974

HOY CINES TV

PROGRAMACION DEL DIA SABADO 27 DE ABRIL DE 1974

18.45 Pepe Potamus
19.15 Daniel el Travieso
19.46 Patzi y Tan (Transtel)
19.51 Telenoticioso Boliviano
20.18 Artesanía Femenina
20.28 Caravana
21.28 Fútbol 74 "River Plate- Atlanta"
22.58 Cierre Emisión

MIRAFLORES Tel. 53159

Matinée, tanda dobles MIL INTENTOS Y UN INVENTO y LOS NUEVOS CENTAUROS, noche doble CUANDO LAS MUJERES JUGABAN DING-DONG y LOS NUEVOS CENTAUROS. Matinée 4.00, tanda y noche 4.50.

MEXICO Tel. 26867

Matinée y tanda dobles MUCHACHO y PAPA EN ONDA, noche doble PAPA EN ONDA y EL ARTE DE ENGAÑAR (Cens. may. 21 años). Matinée 4.50- 3.50, tanda y noche 5.00 - 4.00.

MONJE CAMPERO Tel. 23333

Matinée, Tanda y Noche LA VENGANZA BRUTAL DE YU FEN. Apta para todo público. Matinée 7.50, 4.50, Tanda y Noche 9.00, 5.00.

16 DE JULIO Tel. 22191

Matinée, Tanda y Noche en horario especial EL PADRINO (Mayores de 17 años). Matinée, Tanda y Noche 13.00, 16.00.

TESLA Tel. 53803

Horario Especial Matinée Hrs. 14. 45, Tanda Hrs. 18.00, Noche Hrs. 21. 15 EL PADRINO. Matinée, Tanda y Noche 16.00, 13.00.

PRINCESA Tel. 51821

Horario Especial Matinée Hrs. 15.30, Noche Hrs. 20. LOS DIEZ MANDAMIENTOS. Matinée 5.00, 5.00, 3.50, Noche 5.00, 5.00, 4.00.

SCALA Tel. 23535

Matinée LA CIUDADELA DE LOS ROBINSON, Tanda y Noche LAS PILDORAS. Prohibida para menores de 18 años. Noticioso EL MUNDO AL INSTANTE. Matinée 6.00, 7.50, Tanda y Noche 7.50, 9.00.

LA PAZ Tel. 53842

Matinée, Tanda y Noche PERSECUCION INFERNAL. Noticioso EL MUNDO AL INSTANTE. Matinée 6.00, 7.50, Tanda y Noche 7.50, 9.00

MIRAFLORES Tel. 53159

Matinée doble LOS NUEVOS CENTURIONES y MIL INTENTOS Y UN INVENTO, Tanda y Noche dobles CUANDO LAS MUJERES JUGABAN DING DONG y LOS NUEVOS CENTURIONES. Matinée 4.00, Tanda y Noche 4.50.

ROXY

Matinée, Tanda y Noche dobles LA ULTIMA CRUZADA y PATRIA LINDA. Matinée 4.00, Tanda y Noche 4.50.

6 DE AGOSTO Tel. 23829

Matinée, Tanda y Noche RECETA: VIOLENCIA. Actualidades Mundiales Nº 14. Matinée Platea 6.00, Mezzanine 7.50, Tanda y Noche Platea 7.50, Mezzanine 9.00

ABAROA Tel. 50252

Matinée, Tanda y Noche dobles ROBINSON CRUSOE y MISION CLANDESTINA. Matinée Platea 4.00, 3.00, Tanda y Noche Platea 4.50, 3.50.

UNIVERSO Tel. 42660

Matinée, Tanda y Noche EL EMISARIO DE MAKINTOSH, Matinée Mezzanine 7.50, Platea 6.00, Tanda y Noche Mezzanine 9.00, Platea 7.50.

PARIS Tel. 29704

Matinée LOS PROFESIONALES, Tanda y Noche AMARGA PESADILLA. Matinée, Tanda y Noche Platea 5.00.

VARIEDADES Tel. 24071

Matinée LA FIESTA DE LOS MONSTRUOS y OPERACION CROSSBOW, Tanda y Noche LA TEXANA Y LOS HERMANOS PENITENCIA y OPERACION CROSSBOW. Matinée 4.00, 3.00, Tanda y Noche 4.50, 3.00.

MURILLO Tel. 52647

Matinée, Tanda y Noche doble ME LLAMAN TRINITY y 7 ORQUIDEAS MANCHADAS DE SANGRE, Estreno. Matinée, Tanda y Noche 4.50, 3.50.

BOLIVAR Tel. 25051

Matinée EL ESPADACHIN ASESINO, Tanda y Noche EDIPO REY.

ESMERALDA Tel. 52454

Matinée, Tanda y Noche dobles SANTO VS. LAS MUJERES VAMPIROS, MUÑECAS PELIGROSAS, Noche función doble SANTO VS. LAS MUJERES VAMPIROS, TODAS SOMOS PECADORAS, Prohibida para menores de 21 años. Matinée 4.00, Tanda y Noche 4.50.

CENTER Tel. 20573

Matinée doble EL REGRESO DEL PISTOLERO y ASI ES BUENOS AIRES, Tanda y Noche doble DELICIOSAMENTE AMORAL y ASI ES BUENOS AIRES, Matinée 3.60, 3.10, Tanda y Noche 4.70, 3.60.

BUSCH Tel. 53694

Matinée y Tanda SANTOS EN LA VENGANZA DE LA MOMIA y TRAMPA PARA UNA NIÑA, Noche SANTOS EN LA VENGANZA DE LA MOMIA y PASION OCULTA.

IMPERIO Tel. 40451

Matinée dobles FLINT AGENTE SECRETO, KARATE ASESINO, Tanda y Noche dobles (Sólo mayores de 21 años) LA GITANA Y EL VAMPIRO y PEQUEÑO GRAN HOMBRE. Matinée, Tanda y Noche 4.00, 3.00.

ILLIMANI Tel. 42755

Matinée doble BUSCO MI DESTINO y EL APOSTOL DE LA VENGANZA, Tanda y Noche doble EL APOSTOL DE LA VENGANZA y LA EXTRAÑA PASION DE UN MARIDO. Matinée 2.50, Tanda y Noche 3.50.

MADRID

Matinée y Tanda dobles LA VENGANZA DEL BOXEADOR CHINO y EL VERANEO DE LOS CAMPANELLI, Noche doble LA VENGANZA DEL BOXEADOR CHINO y PSEXOANALISIS. Matinée 3.50, 3.00, Tanda y Noche 3.60, 3.10.

MEXICO Tel. 26867

Matinée, Tanda doble TODO EL HORIZONTE PARA MORIR y MUCHACHO, Noche doble MUCHACHO y EL ARTE DE ENGAÑAR (Cens. May. 21 años). Matinée 4.50, 3.50, Tanda y Noche 5.00, 4.00.

A bordo del Jet Intercontinental de Lufthansa se ausentaron del país los señores Ferrari y Ghezzi con destino a Milán. Lufthansa tiene un programa especial para los desplazamientos de industriales locales.

Sociales

REUNIONES

El Embajador del Ecuador y la señora de López Saá ofrecieron un almuerzo para despedir al Ministro de la Embajada de la República Argentina y la señora de Chuburu - Lastra.

El Embajador de la República Argentina y la señora de Zalazar invitan hoy un cocktail con motivo de agasajar a la pianista Pia Sebastiani y a la Directora del Ballet Nacional, doña Melba Zárate.

El Vicealmirante (r) Horacio Ugarteche será agasajado por sus amigos en una recepción con motivo de cumplir años.

CLUB DE LEONES

Hoy, a horas 17 y 30, tendrá lugar la Junta Reglamentaria de socios y socias del Club de Leones de Miraflores. En esa ocasión se tratará el programa de la Convención Nacional que tendrá lugar en Cochabamba y las elecciones de la nueva directiva.

CLUB DE CAZA Y PESCA LA PAZ

El Club de Caza y Pesca "La Paz" ha posesionado su directorio que está integrado por las siguientes personas. General Alberto Paz Soldán, Roberto Staszeski, Alfredo Schuab, Víctor Hugo Campos, Yecid Aliaga, Mario Salvietti, Eduardo del Castillo, Ricardo Roberts, Jorge Núñez de Arco y Franz Argandoña

COLEGIO "HEROES DE BOQUERON"

La Dirección, profesores y alumnos del 4to. Medio del Colegio "Héroes de Boquerón" invitan al programa especial preparado en ocasión de la Toma de Nombre de la promoción, que tendrá lugar hoy a horas 9 y 30 en el local del Colegio.

COLEGIO NACIONAL PATACAMAYA

El Centro de Estudiantes del Colegio Nacional Patacamaya iniciará el lunes el programa de celebración preparado con motivo del II aniversario de su fundación.

COOPERATIVA ARTESANAL.

La Cooperativa Artesanal "Copenart Ltda." inaugurará, el miércoles próximo una galeria de exposición de trabajos artesanales en el Mercado de Miraflores, segunda planta.

MATRIMONIO

En San Francisco, California, se celebró la boda de la señorita Cynthia Jean Fantacone con el señor René Paz Berdecio.

NACIMIENTOS

El hogar de los esposos Edgar Evia Vaca y Marilia Morro ha sido alegrado con el nacimiento de su primogénita.

Ha nacido el primogénito de los esposos Erik Frederiksen y Luz de Frederiksen.

Nuevo profesional

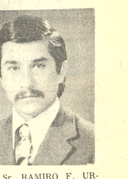

El Sr. RAMIRO F. URQUIOLA M. después de haber realizado estudios superiores en las Universidades Nacional de Córdoba, Argentina y Boliviana de San Andrés se hizo acreedor al titulo de médico cirujano.

CUMPLEN AÑOS EN SANTA CRUZ

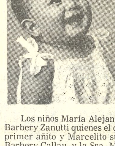

Los niños María Alejandra Barbery Zanutti y Marcelo Gabriel Barbery Zanutti quienes el día de hoy cumplen años, Alejandrita su primer añito y Marcelito su cuarto año. Sus padres el Dr. Efraín Barbery Callau, y la Sra. Mírian de Barbery, invitarán un té a sus pequeñas relaciones.

ALQUILER

Funcionario de empresa solvente garantizada necesita casa cuatro dormitorios dependencias jardín de preferencia Sopocachi, San Jorge, Obrajes.

Ref: Teléfonos 28388 - 24276

EDICTO

El Dr. Oscar A. Aguirre Iñiguez, Juez Primero de Trabajo y Seguridad Social de la Capital, etc.

HACE SABER, que por el presente edicto, cita, llama y emplaza, a los personeros legales de la Empresa Metalúrgica: "IBHASA", para que por sí o mediante apoderado responda a la demanda dentro del término de ley, dentro del juicio coactivo seguido por Caja de Seguro Social de Trabajadores Petroleros, contra la mencionada Empresa, sobre cobro de aportes patronales, en el que se transcriben los actuados siguientes. MEMORIALES DE FOJAS SEIS DE OBRADOS;- Señor Juez de Trabajo y Seguridad Social.- Con las notas de cargo que acompaña inicia juicio coactivo.-- Otrosí.-- CAJA PETROLERA DE SEGURO SOCIAL (CPSS) representada por su Director General Sr. Marcelino Nuñez Diez y por su Gerente General Sr. Natalio Fernández Pommier, ante Ud. con el debido respeto dice:- Los documentos acompañados y las notas de cargo Nos. 1/73, 2/73 y 3/73, de 8, 9 y 10 de enero del año en curso respectivamente, que tienen la fuerza ejecutiva prevista por los Arts. 223 del Código de Seguridad Social, 609 y siguientes de su Decreto Reglamentario y 32 del Decreto Ley No. 10173 de 28 de marzo de 1972, acreditan que Industria Boliviana del Hierro y Acero S.A. (IBHASA), adeuda a la C.P.S.S. las sumas de $b. 22.087,25; 23.731,13 y 23.304,99 por concepto de aportes patronales y laborales devengados por los meses de septiembre, octubre y noviembre de la gestión de 1972, por una parte; y por otra, de acuerdo a la Nota de cargo D.F. 1/73 de 1o. de febrero de 1973 también debe $b. 21.194.98 por amortizaciones de préstamos concedidos por la Caja que descontaron a sus trabajadores en planilla de haberes durante los meses de octubre, noviembre y diciembre de la gestión pasada, que no fueron depositados en su oportunidad, alcanzando el adeudo total a la suma de NOVENTA MIL TRESCIENTOS DIEZ Y OCHO 35/100 Pesos Bolivianos ($b. 90.318.35), monto que no ha sido cancelado hasta la fecha no obstante los reiterados requerimientos que se le han hecho al efecto.-

En consecuencia, de conformidad con lo dispuesto por las disposiciones legales, citadas precedentemente, la institución inicia juicio coactivo contra Industria Boliviana del Hierro y Acero S.A. (IBHASA), y pide al Sr. Juez se sirva dictar auto de solvendo, ordenando; 1o. la notificación del ejecutado para que en el término de tercero día dé y pague a la Caja Petrolera de Seguro Social el importe de las referidas Notas de Cargo, intereses devengados y los que devengare hasta la total cancelación de la deuda y gastos judiciales, con apercibimiento de costas y apremio; 2o. El embargo de los bienes ejecutados, sin perjuicio de procederse a la retención de sus fondos de los Bancos de la ciudad, dirigiéndose al efecto los oficios respectivos.-- Otrosí.- Domicilio, Obispo Cárdenas 1415, 8o. piso.-- Será justicia.-- La Paz, 8 de febrero de 1973.-- Firmado: Oscar Aguilar Céspedes.-- Abogado.-- Fdo. Marceliano Núñez Diez.-- Director General.-- Fdo. Natalio Fernández Pommier.-- Gerente General.-- AUTO DE SOLVENDO QUE LE SIGUE:-- A. 19 de febrero de 1973. VISTOS: La liquidez y exigibilidad de las notas de cargo No. 3/73 seg., por $b. 23.304,99 de fs. 1ra.-; No. 2/73 seg., por $b. 23.731.13 de fs. 2; No. 1/73 seg. por $b. 22.087,25 de fs. 3 y N.D.F. 1/73 por $b. 21.194.98 de fs. 5 respectivamente.- Notifíquese al personero legal de "IBHASA", Industria Boliviana de Hierro y Acero S.A., para que en el término de 3o. día dé y pague a la Caja de Seguro Social de Petroleros, las sumas de las notas de Cargo enumeradas arriba, mas intereses legales y costas del juicio, por cobro de aportes devengados y otros no pagados, bajo conminatorias de Ley; de acuerdo al art. 32 del Decreto-Ley de Racionalización No. 10173 en su inc. a) y siguientes, sin perjuicio de librarse mandamiento de embargo contra los bienes propios de los ejecutados.-- Al Otrosí- Ofíciese a los bancos de la localidad al fin solicitado.-- Al más otrosí.- - Por señalado el domicilio y sea todo previa ejecutoria del presente auto.-- Fdo.: Oscar A. Aguirre Iñiguez.-- Juez Primero de Trabajo y Seguridad Social.- Ante mí: Ramiro Maldonado Claros.-- Secretario del Juzgado 1o. de Trabajo y Seguridad Social.-- MEMORIAL DE FOJAS CATORCE.- Señor Juez de Trabajo y Seguridad Social.-- Complementación del Auto de Solvendo.-- Otrosí.- CAJA PETROLERA DE SEGURO SOCIAL, en el juicio coactivo seguido por la entidad contra IBHASA, ante Ud. respetuosamente decimos:-- Habiendo Ud. dictado el Auto de Solvendo en 9 de febrero de 1973 dentro de la presente causa, solicitamos complemente el mismo, ordenando el embargo de los bienes de IBHASA, tal como lo disponen los Arts. 223 del Código de Seguridad Social en su inciso a) y Art. 32 inciso a) del D.L. No. 10173 de 28 de marzo de 1972.- OTROSI.- Asimismo, pedimos amplíe el Auto de Solvendo dictado, de acuerdo a la Nota de Cargo No. 12/73 girada contra IBHASA por aportes patronales y laborales devengados por el mes de diciembre de 1972, documento que tiene la fuerza ejecutiva prevista por los Arts. 223 del Código de Seguridad Social y 609 y siguientes de su reglamento, así como el Art. 32 del D.L. No. 10173 de 28 de marzo de 1972.-- Será justicia.-- La Paz, 22 de octubre de 1973.-- Fdo.- Rogelio Sanchez de Lozada.-- Abogado.-- Fdo. Marceliano Nuñez Diez.-- Director General.-- Fdo. Natalio Fernández Pommier.-- Gerente General.-- PROVIDENCIA QUE LE SIGUE.-- Estando contemplado este aspecto en el auto de solvendo de fs. 6vta. no ha lugar a lo solicitado y estése a lo dispuesto en ese auto.-- Al otrosí.- VISTOS: La nota de cargo No. 12/73 por $b. 16.986.98, se amplia los efectos del Auto de Solvendo de fs. 6 vta. al objeto, notifíquese al personero legal de "IBHASA", para que en el término de 3o. día dé y pague el monto ampliado y sea en los mismos términos del Auto de Solvendo citado.-- Fdo.- Dr. Oscar A. Aguirre Iñiguez.-- Juez 1o. de Trabajo y Seguridad Social.-- Ante mí: Waldo Oblitas Fernández.- Secretario del Juzgado 1o. de Trabajo y Seguridad Social.-- MEMORIAL DE FOJAS DIECISEIS.-- Señor Juez de Trabajo y Seguridad Social.-- Complementación del Auto de Solvendo.-- CAJA PETROLERA DE SEGURO SOCIAL, en el juicio coactivo seguido por la entidad contra IBHASA, ante Ud. respetuosamente dice:-- Con la nota de cargo No. 15/73 que acompaña, girada contra IBHASA, en 21 de noviembre de 1973, por la suma de TREINTA Y TRES MIL VEINTE 13/100 Pesos Bolivianos. ($b. 33.020,13), por concepto de aportes laborales y patronales no pagados, intereses y multas dispuestas por el Art. 457 del Reglamento del Código de Seguridad Social, instrumento que, al tenor de los arts. 223 del Código de Seguridad Social, 609 y siguientes de su Reglamento y 32 del Decreto Ley No. 10173 de 28 de marzo de 1972, tiene fuerza ejecutiva, solicita a Ud. complemente el Auto de Solvendo de 19 de febrero y su ampliatorio de 23 de octubre del presente año, con este nuevo cargo.-- Será justicia.-- La Paz, 23 de noviembre de 1973.-- Fdo.: Rogelio Sanchez de Lozada.-- Abogado.-- Fdo. Marceliano Nuñez Diez.-- Director General.-- Fdo.: Natalio Fernández P.-- Gerente General.-- AUTO QUE LE SIGUE.-- A. 28 de noviembre de 1973.-- VISTOS: La nota de cargo No. 15/73 por $b. 33.020.13, girada contra IBHASA, se amplia los efectos del Auto de Solvendo de fs. 6 v., y al objeto notifíquese al Personero Legal de Empresa "IBHASA" para que en el término de 3o. día dé y pague a la Caja Petrolera de Seguro Social.- la suma citada y sea en los términos del Auto de Solvendo ya mencionado.-- Fdo. Dr. Oscar A. Aguirre Iñiguez.- Juez 1o. de Trabajo y Seguridad Social.-- Ante mí: Waldo Oblitas Fernández.-- Secretario del Juzgado 1o. del Trabajo y S.S.-- MEMORIAL DE FOJAS DIECINUEVE- Señor Juez 1o. de Trabajo y S.S.- Pide citación por edictos.- CAJA PETROLERA DE SEGURO SOCIAL, en el juicio seguido por la entidad contra IBHASA, ante Ud. respetuosamente dice:- En vista de que el señor Javier Mendez Molina, por memorial de fs. 9 del próximo pasado mes de noviembre, hace conocer a Ud., que ha dejado de pertenecer a los registros de la empresa demandada IBHASA, no conociéndose la designación de nuevo personero legal, solicita a su autoridad, se sirva disponer que la citación de los personeros legales de Industria Boliviana del Hierro y Acero S.A. (IBHASA) con los Autos complementarios de 23 de octubre y 27 de noviembre de 1973 del Auto de Solvendo de 19 de febrero de 1973, se haga mediante edictos publicados por la prensa, de conformidad a lo dispuesto por art. 141 del Procedimiento Civil, sin perjuicio de procederse a las diligencias de embargo de los bienes de dicha empresa, en ejecución del Auto de Solvendo dictado dentro de la presente causa.-- Será justicia.-- La Paz, 12 de diciembre de 1973.-- Fdo. Rogelio Sanchez de Lozada.- Abogado.- Fdo. Marceliano Nuñez Diez.- - Director General.-- Fdo. Natalio Fernández P.-- Gerente General.-- VISTOS: En mérito al memorial de fs. 18, por el que el señor Javier Méndez Molina, ha dejado de ser personero legal de "IBHASA" y el memorial que antecede, notifíquese a los actuales personeros legales de "IBHASA", mediante edictos de acuerdo al Art. 141 del Pdto. Civil, con los memoriales de fs. 14 y 16 y sus respectivas providencias y sea con las formalidades de ley.-- Fdo. Dr. Oscar A. Aguirre Iñiguez.-- Juez 1o. de Trabajo y Seguridad Social.-- Ante mí: Waldo Oblitas Fernández.-- Secretario del Juzgado 1o. de Trabajo y Seguridad Social.--

Es librado en la ciudad de La Paz, a los veinte días del mes de diciembre de mil novecientos setenta y tres.-

P.O. del Sr. J. 1o. de T. y A.S.

Waldo Oblitas Fernández
Secretario del Juzgado 1o. del Trabajo y S.S.

AVISOS ECONOMICOS

CARVAJAL Yanacocha 448 Tel. 54862.- Departamento calle Illampu anticrético 70.000.- Departamento calle Coroico anticrético 90.000 (26-27)

HABITACION Necesito una habitación en alquiler. Preferible en zona central. Ref. Evaristo Valle N°. 158 Preguntar por Sra. Angélica (R)

COMERCIAL SUR Yanacocha 428 Of. 10, ofrece departamento "Edificio Concordia" dos dormitorios y dependencias alquiler. (27-28/46595)

ANTICRETICO Habitacion dependencias matrimonio solo teléfono 21436 San Pedro (26-27/46568)

ALQUILO DOS HABITACIONES 6 x 4 y 2 x 4, baño y cocina. Ref. tel. 21584 Calle Castro N°. 581 (R)

UN DEPARTAMENTO En el Prado en contrato anticrético o mixto. Referencias teléfono 51548 (25-26/46485)

VENDO DEPARTAMENTO Pequeño con terreno, en pasaje Martínez (Final Fernando Guachalla,- Sopocachi) Referencias Reseguín 2182 teléfono 61531 (24-28/46468)

HABITACION INDEPENDIENTE Necesito habitación independiente, con bastante luz para estudio de pintura Ref. teléfono 23568 (R)

NECESITO Dos piezas, cocina y baño independiente. Ref. Galerías Luz, tercer piso, oficina 19. Preguntar por Freddy Herrera (R)

Casas

NECESITO CASA Pequeña o departamento 2 dormitorios en alquiler necesariamente con garaje llamar al teléfono 83389 (R)

CASA EN VENTA. Tres departamentos con todas las dependencias necesarias. Alto Obrajes Calle final 2. Referencias teléfonos 61896 y 21294 en horas 7 pos meridium (23-28/46456).

VENDO CASA Villa Nueva Potosí. Calle Cuarto Centenario esquina Calle Adolfo Gosalvez mano izquierda y calle Carretero N°. 1454 (24-26/46476)

VENDO CASAS, DOS PISOS Villa Fátima y Avenida Vásquez. Referencias teléfono 23117. (27-28/46598)

VENDO CASA OCASION 70.000 dos pisos luz agua parada 15 Tembladerani Referencias Chuquisaca callejón Agustín Rada 130 (26-27/46569)

COMERCIAL MERCURIO Galería Luz vende casa en Alto Obrajes, un departamento horizontal- Céntrico, otro departamento horizontal Avenida Arce. (25-27/46496)

NECESITO CASA JUNTA.- Mínimo tres dormitorios, Preferible Miraflores o Sopocachi Ref. Teléfono 60136. (r).

Préstamos Dinero

CARVAJAL Yanacocha 448 Tel. 54862.- Préstamos hipotecarios, desde 5.000 hasta 100.000 Dólares desde 400 hasta 10.000 Prendarios joyas desde 1.000 adelante. (26-27)

Técnicos

REPARAMOS TELEVISORES En su domicilio teléfono 56551 (26-28/46491)

TECNICO EXTRANJERO, repara televisores a DOMICILIO, teléfono 29576 (27-28/46593)

EMBOBINADOS DE MOTORES Eléctricos, licuadoras y planchas en general Tel. 64833 (26-28/T)

PASCUAL Maestro pintor ofrece sus servicios, realiza trabajos de pintado en general. Teléfono 62307. (16-30/T).

REPARAMOS Refrigeradores, cocinas, lavadoras, toda marca, teléfono 60166 (26-28/46562)

REPARAMOS RADIOS Y T.V. Obrajes teléfono 82033 (26-28/T)

TECNICO EXTRANJERO Arreglo Televisores a domicilio teléfono 27801 (24-30/46469)

HAGO LETREROS, en plancha y luminosos. Teléfono 24448 (27-28/46576)

Repuestos

VENDO MOTOR Austin 1.100 llamar teléfono 43326 (25-29/46486)

VENDO Vidrios parabrisas para autos Rambler modelo 66, 67, 68. Referencias teléfono 20497. (25-29EV)

VENDO CARBURADOR A medio uso y en perfectas condiciones para motor VOLKSWAGEN 1500 - Ref. teléfono 41125 de 10 a 12 Sr. Maldonado.

Ofertas especiales

SE VENDE Una compresora de aire 250 libras 110 - 220 V. Referencias Abdón Saavedra N°. 1929 (26-29/46561)

FIERRO REDONDO Para construcciones de alta resistencia de 8 a 16 milímetros vendo. Referencias domingo Teléfono 82848.

MOLINO DIAMANT, capacidad molienda 600 kilos hora - Motor inglés 12 H.P. teléfono 41154(27-28/46581)

MAQUINA Heladera a botellas VENDO Ocasión Ref. teléfono 23157. (26-27/T)

EN VENTA, cocina eléctrica, teléfono 50436 Sra. Carmen. (27-28/T)

ECONOMISTAS Auditores, abogados, administradores de empresas, estadísticas, contadores generales e investigadores privados se ofrecen. Reserva y seriedad. Visite PROGEEC Ltda. Galerías Luz 3er. piso Of. 19. (R)

SE VENDE, puertas usadas, listones, vigas Pino Oregón Avenida República 823 (27-29/46580)

OCASION VENDO BARATO Salón de té "MOTACU" Ingavi 1047 teléfono 20058 (26-28/46565)

PIZARRAS Especiales para decoraciones, estufas, chimeneas, pisos zócalos. Teléfonos 43131 (26-28/46572)

Varios

AVISO, habiendo sido extraviado la libreta de ahorro No. 3178 del Banco Hipotecario Nal. queda anulada. (27/)

POR VIAJE VENDO Consola y tocador antiguos - Cama doble, cocina a gas y otros Referencias Víctor Sanjinés 2809 (Sopocachi) (26/46563)

VENDO CINE En pleno funcionamiento en zona popular por motivo de viaje. Verdadera Oportunidad. Ref. teléfono 20497 (23-27/EV).

CERAS "JUHO" Fábrica de ceras "JUHO" ofrece su producto por mayor y menor Referencias Pasaje Kuljis 541 (R)

"LUBRAVE" Perez Velasco 775. Necesitamos socio capitalista, también señorita con capital para Mecánica dental. (25/46498)

SE VENDE Escritorio, estantes, mesas, sillas, horno eléctrico. Teléfono 42247. (25-26T)

FAMILIA EXTRANJERA VENDE Palos de Golf para hombre y mujer, principiantes pelotas para Golf, teléfono 83214 calle 21, Pasaje H, N°. 8315 Calacoto (26/46559)

VIGAS De pino oregón, de 9 metros de largo. Tel. 42398. Sr. Fortunato Rodríguez. (R)

MAUSOLEO, Se vende. Referencias teléfono 40799).

ATENCION FARMACIAS Llegó té AMANCAY teléfono 63829 (23-29/46339).

BALANCES Realizamos trabajos de auditoría, sistema de costos, aperturas y cierres, organización de empresas, asesoramiento y financiamiento y todo lo concerniente. Oficina 19. 3er. piso de galerías Luz. PROGEEC. (R)

BUENA GRATIFICACION A quien devuelva todos los documentos extraviados en un maletín tipo James Bond, el día 17 del presente mes. Referencias teléfono 41452 horas oficina. (24-26/46479)

LIQUIDO URGENTE Máquina de escribir, escaño antiguo, cuadros antiguos y Varios. Referencias Avenida Ecuador 2186.

VENDO CATRES Tipo camarote $b. 1.700.oo Ref. Calle Linares 968. Ref. Sra. Aidée Aguirre. (R)

LIQUIDO URGENTE Radiola, living, comedor, sillas. Referencias Avenida Ecuador 2186

SE EXTRAVIO La cuenta N°. 3799 del Banco Nacional de Bolivia, perteneciente a Fanny Pomarino. Por lo tanto esta cuenta queda anulada. (R)

LIQUIDO Sillas de jardín, consola, vitrina, estantes, catres, lámparas. Referencias Avenida Ecuador 2186

COMPRO LATAS Vacías de leche. Referencias Pasaje Kuljis 541 (R)

TRAMITES MILITARES, libretas, substitutivos, Beneméritos, rentas vejez, pensiones gestiona BENEMERITO DANIEL ARDUZ, Procurador Causas, exsecretario Tribunal Justicia Militar. 30 años práctica. Sagárnaga 161 casilla 3.807 (27-28/46588)

SUMA KOLLA, curamos problemas nerviosos, tensiones emocionales. Teléfono 26244 (27-2/46580)

Ropa

VENDO Ropa poco uso, catre cuna, cuja, tocador y otros Referencias Manco Kapac 189 interior Sra. Ruth (R)

Tocadiscos TV-Radios

VENDO aparato Stereo, 4 en 1200 Wats Marca Silvania, parlantes con suspensión de aire Ref. Tel. 41944 (r)

VENDO, tocadiscos 3 en 1, Diccionario, Enciclopédico 12 tomos. Ref. Reseguín 2182, teléfono 61531. (27-28/46596)

GRABADORA AKAI. Con parlantes Vendo. Referencias teléfono 22748.

APARATO CUADRAFONICO 4 en 1 de 4 parlantes Tel. 21584 o calle Castro 1581 Sr. Escóbar (r).

INTEGRAL ELECTRONICA "SATO" Vende equipo stereo Zenith con cassette, 4 pistas, wafles, completamente nuevo y garantizado. Referencias Montes 775. Teléfono 40468 (25-29 EV)

Tiendas Kioscos

CARVAJAL Yanacocha 448. Tel. 54862.- Transfiero Kiosco calle Comercio. (26-27)

ANTICRETICO Ofrecemos tiendas con trastiendas Calle Ricardo Bustamante y en Calle Los Andes. Referencias Plaza Perez Velasco N°. 122 (25-27/46497)

Galería Luz vende casa en Alto Obrajes, un departamento horizontal- Céntrico, otro departamento horizontal Avenida Arce. (25-27/46496)

CARVAJAL Yanacocha 448 Tel. 54862.- Tienda y trastienda de abarrotes transfiero Av. 6 de Agosto (26-27)

ALQUILO TIENDA AMPLIA Tratar Yungas 534 Señora Rosa (26-30/46566)

Restaurant Bares

PENSION FAMILIAR Restaurant "ILLIMANI" recibe pensionistas. Atención de desayuno, almuerzo, cena y platos a la carta. Atendido por su propietaria. (R).

Máquinas

CALCULADORAS, electrónica 12 dígitos, minicalculadora 8 dígitos VENDO. Teléfono 64705 (27/46579)

COMPRO Máquinas de coser, escribir, radiola, refrigeradores, acordeones, bicicletas, y joyas. Tel. 50572. (R)

Profesores-Academias

ITALIANO. Comience a estudiar hoy mismo Ref. teléfono 50116 (S)

PARA PROFESORES Policopiamos cualquier materia, responsabilidad ICEP Yanacocha 682- (25-29/46556)

SE HACEN TRADUCCIONES Español-Inglés Inglés-Español. Referencias Colón 463 altos, teléfono 53255 (25-28/46487)

DIBUJO ARTISTICO Se dan clases de dibujo artístico Ref. Jenaro Sanjinés 566 2°. piso Of. 26 casilla 5487 tel. 56274 (R)

CURSO DE ROSAS APORCELANADAS, se dictará desde el 15 del presente mes. Inscripciones a partir del lunes 8. Ref. Telf. 51596. (R.)

DIBUJO HUMORISTICO Se dan clases de caricatura y dibujo humorístico. Dicta el dibujante "Villas". Requerir horario a los teléfonos 26643 (por las tardes) y 41125 (por las noches). (R)

CLASES DE MATEMATICAS, Física, Química (todo nivel) Mariscal Santa Cruz No. 1295 segundo piso, teléfono 21477 (17-1o/T)

CLASES, tangos, cumbias, boleros etc. a domicilio, teléfono 52584 (27/46599)

Revistas Libros

Acabamos de Recibir:

TERRY- Principios de Administración.
JOHNSON- Administración Financiera.
LIPSEY- Introducción a la Economía Positiva.
HAGEN- La Teoría Económica del Desarrollo.
LEVENSON SOLON- Manual de Teoría de los precios.
ZAMORA- Tratado de Teoría Económica.
SCHULTZ- Organización Económica de la Agricultura.
HOMES- Principios Básicos de Auditoría.

Gisbert y Cia. S.A.
Librería - Papelería - Editorial.
Comercio 1270-80
Casilla 195
La Paz.

LA MEJOR LITERATURA Lo más selecto de la literatura boliviana, Premio de Cultura 1973, del escritor Porfirio Díaz Machicao: "El estudiante enfermo". "Vocero" e "Historia del rey chiquito". Librería Difusión, Av. 16 de Julio 1601

LIBRERIA DIFUSION Con el fin de servir mejor a su clientela, Librería Difusión inaugurará su nuevo local en Av. 16 de Julio 1601, donde le ofrecerá gran variedad de libros escolares, técnicos, literarios y otros artículos de escritorio.

Vehículos

VENDO VAGONETA OPEL, Modelo 63. Luis Uría de la Oliva 2815. (23-26/46454).

VENTA Torino 73 - 4 puertas nuevo 9.000 Kms. verde follaje teléfono 43267 y 22209 Hermanos Manchego 2594 (26-27/46560)

VENDO, tractor marca "CASE" mostrador y sombrilla para tienda. Ref. Parque San Martín No. 2129 (Miraflores) (27-28/46575)

VEHICULOS CUALQUIER ESTADO, fuera de uso COMPRO. Teléfono 55464. (27-1o/46583)

OCASION VENDO Microbus DODGE último modelo en línea verde. Referencias teléfono 51544 de horas 10 a.m. a 16. (26-27/46489)

VENDO Camioneta DATSUN 1972 con 17.000 Km. de recorrido en excelente estado. Referencias Juan de la Riva 1454. (25-29/T)

VENDO FLAMANTE AUTOMOVIL, Chevrolet/68 cuatro puertas. Reseguín esquina Aspiazu 1.998.(27-28/46582)

Orquestas

LOS PEQUENINOS Orquesta Electrónica Teléfono 50556 (23-6/46343).

Monedas

VENDO Dólares Teléfono 21907 (25/46500)

Muebles

VENDO, juego de comedor grande, lavadora de ropa. Ref. Reseguín 2182, teléfono 61531. (27-28/46596)

VENDO Dormitorio de niña, comedor, radiola, Pick-Up, mesas . Sanchez Lima 2440 (25-28/T)

VENDO Living, radiola, televisor, mueble bar, tocadiscos, acordeón, grabadora, sillas, aparador, estantes. Ref. Cañada Strongest 1573, timbre rojo. (R).

EN VENTA, una cuna metálica en buen estado. Calle Pasoskanqui esquina Brasil (Sr. Efrain, carpintería - lado vidriería) M.

OCASION Vendo juego living, tapiz extranjero Ref. Plaza San Pedro "Limpieza Preferida" N°. 354 (26/T)

MUEBLES, vendo comedores dormitorios formicados, livings FACILIDADES, Almirante Grau 1306 esquina. (27-28/46597)

Teléfonos

TELEFONO Vendo línea particular Ref. Teléfono 64032 (24-28/46463)

VENDO TELEFONO Particular 53285 instalado en Reseguín 2182, final Fernando Guachalla (24-28/46467)

TELEFONO Vendo URGENTE San Pedro $b. 14.000. Of. 8 Edificio Cine París, teléfono 25913. (23-27/46344).

$bs. 13.000 Vendo teléfono particular en zona San Pedro bajo. Referencias teléfono 22748

Empleados

COCINERA, necesito cama adentro. Cuba 1845, Miraflores. (27-29/46577)

URGENTE Necesito pintor de brocha gorda para interiores. Referencias teléfono 22748.

PERFORISTA, con conocimientos Diessel NECESITO Villalobos 1398 (27-28/46590)

COCINERA Necesito cama adentro. Haití esq. Jorge Sáenz N° 1155 (Miraflores). Teléfono 42800 (25-27/46483)

SE NECESITA Un pintor y mecánico de moto 2 ayudantes para Santa Cruz. Referencias Jaimes Freire. Peluquería Patzi N° 1996 pasaje 9 Tembladerani, preguntar maestro Ortega (25-27/-46480)

Antigüedades

ANTIGUEDADES COMPRO, tallados, y cualquier objeto antiguo o colonial, teléfonos 23516-29562 México 1483. (27-1o/46589)

ANTIGUEDADES Antigonovo, Galería Luz, compra vende toda clase de antigüedades en platería 10% de descuento. (19-28/46240)

PUERTAS TALLADAS. Antiguas compro, otros tallados en maderas, columnas, Figuras, Marcos- otros teléfono 83439 (25-28/T)

WINCHESTER ANTIGUA. Compro Espadas, Trabucos, Corazas Colt. Antiguas. Teléfono 83439 (25-28/T)

ANTIGUEDADES COMPRO Platería, cuadros, objetos de arte europeo y otros. Referencias. Teléfono 83439 (25-28/T)

COCHABAMBA

VENDO TERRENO 18.000 mts. o permuto con volqueta. Ref. Calle Tarija N°. 260 COCHABAMBA (25-26/8428)

EN COCHABAMBA VENDO LOTE En valle hermoso 4.500 mts.2 a 20 $b. el mtr.2. teléfono 7727 La Paz- 82298. (25-26/8429)

GRANJEROS" Llegó concentrado Brasileño para aves de postura, un producto garantizado, precios sin competencia. Ref. Nataniel Aguirre 6576 teléfono 3694 Ciudad. COCHABAMBA. (25-29/8430)

VENTA O ANTICRESIS EDIFICIO MODERNO EN COCHABAMBA, TRES plantas, cuatro departamentos amplios, dependencias y terrazas, dos grandes almacenes, depósitos, dependencias agua propia. Ubicación Avenida Oquendo esquina Calama, recién estrenada, ofertas: teléfonos 5762- 3331. Correspondencia: Bufete Gordillo, Sucre 3568, altos. COCHABAMBA. (27-7/8423)

LOTE EN COCHABAMBA Vendo hermoso lote en la zona de Cala Cala. Referencias teléfono 22021 La Paz (R)

AGENDA

PRESENCIA Av. Mariscal Santa Cruz - Edif. Esperanza ... Tel. 40460 - 41125 y 52184- **GERENCIA:** Tel. 52172.- PUBLICIDAD ... 52178 **REDACCION:** Tel. 51998- Casilla 1451- Cajón Postal ...

FARMACIAS DE TURNO DEL 27 DE ABRIL AL 4 DE MAYO

Atenas, Colón No. 543 Tel. 40600.- SAN LUIS, Díaz Romero ... Tel. 24785.- NORTE, Av. Armentia No. 549 Tel. ... VERONICA, Gral. Gonzales No. 1248 Tel. 42551.- SAN SILVESTRE ... Ecuador-Rosendo Gutiérrez Tel. 53945.- CENTRAL, Illampu No. ... 41577.- ENTRE RIOS, Av. Entre Ríos (segunda cuadra).

FARMACIAS DE TURNO PERMANENTE

OBRAJES, Plaza Franz Tamayo Tel. 82081- Obrajes.- SAN CA... Av. República 26 Tel. 20223 Villa Victoria.- VERA CRUZ, Av. ... No. 100 Tel. 59107 Alto de La Paz.- CRISTO REY, General Lanza ... 27534 Sopocachi Alto.

TELEFONOS DE URGENCIA

BOMBEROS 119.- ASISTENCIA PUBLICA 118-22111.- RADIO... TRULLA 110.- TRANSITO 26148.- SAMAPA 26628-26548.- ... 54357.- TELEFONOS (RECLAMOS) 113.- INFORMACIONES ... ÑORITA HORA 117.- LARGA DISTANCIA-EXTERIOR ... TERIOR 20402-03.- HOSPITAL DE CLINICAS CENTRAL ... AASANA 59333-59310.

FLOTAS

TRANS-SERVICE LTDA. Alto de la Alianza N°. 757 Tel. ... TRANSPORTES "EL CHAPACO" Chuquisaca 568 Tel. ... TRANSPORTES UNIVERSO, Av. Montes 638 Tel. 42831.- ... PORTES SAMA, Murillo esq. Graneros Tel. 28462.- TRANS... PULLMAN BOLIVIA.- Plaza Alonso de Mendoza, teléfonos ... ANDINO, León de la Barra 360 Tel. 20471.- BERMEJO, Av. Pando ... 28981.- CONTINENTAL, Av. Montes 675 Tel. 29061.- COPACABANA ... Montes 620 Tel. 20477- 40461.- LAURO, Av. Camacho 1223 Tel. ... TRANSPORTES PILCOMAYO, Figueroa esq. Tiquina Tel. ... ALIAGA, Av. Montes 700 Tel. 26376.- URUS, Bozo 194 Tel. ... TRANSPORTES SAN CRISTOBAL, Plaza Alexander 190 Tel. 41076.- FLOTA YUNGUEÑA, calle Coroico No. 1577 Tel. ... TRANSPORTES TARIJA, Tiquina 37 Tel. 28911.- TRANS... VICTORIA, Emilio Calderón 563 (Gran Poder) Tel. 56596.- TRANS... PORTES ABAROA, Plaza Alonso de Mendoza 242 Tel. 27096.- ... BUSES KIRQUINCHO, Bozo 108 Tel. 54612.- TRANSPORTES ... MENDEZ, Chuquisaca 626 Tel. 29851.- TRANSPORTES TUNARI ... Bozo No. 108 Tel. 40375.- TRANSPORTES MANCO KAPAC ... Tumusla 580 (Hotel Tumusla).- "DORADO ORIENTE", Pullman ... calle Bozo 106 Tel. 40373.- TRANSPORTES RIVEROS, (a Copa...) Av. Montes 660 Tel. 20984.- EXPRESO PANAMERICANO ... Servicio: Potosí- Sucre- Villazón. Dirección calle Bozo No. ... 20803.

EMPRESAS AEREAS

LLOYD AEREO BOLIVIANO, Tels. 54649- 53132- 55769- ... 59053.- LUFTHANSA, Tels. 20383- 25780- 50499- 50609.- AEROPUERTO ... Tel. 59151.- AEROLINEAS ARGENTINAS, Tel. 50792.- AVIANCA ... 43909- 40883.- AIR FRANCE, Tel. 51740.- LAN, Tel. 28636.- ... 42965.- SWISSAIR, Tel. 28924.- PANAM, Tels. 54117- 41863.- ... 26387.- VARIG, Tel. 21450.- ECUATORIANA, Tel. 54472.- IBERIA ... 20270- 24378.- ALITALIA, Tel. 23494.- B.O.A.C., Tel. 55541.- CA... PACIFIC, Tel. 55541.- SOUTH AFRICAN AIRLINES, Tel. 55... TISH- CALEDONIAN, Tel. 55541.

BRANIFF INTERNATIONAL

VENTAS-INFORMES, Tels. 21100- 21105.- AEROPUERTO ... 59303.- CARGA, Tels. 59555- 59012.- ESTACION CENTRAL, Tel. ... 53410.- ESTACION GUAQUI, Tel. 888.

RESIDENCIAL MADRID Ofrece habitaciones confortables, a precios módicos, en zona comercial de la Avenida Aroma. Dirección Calle Junín 6723 (al lado de Flota Continental).

SANTA ...

EN SANTA CRUZ negocio VENDO ... 8914 (23-27/8175)

Presidente electo ... Colombia trabaja ... formar su gabi...

BOGOTA, 26 (AP).- El Presidente electo Alfonso López Michelsen ha comenzado ya a trabajar en la formación de su gobierno aún cuando faltan aún tres meses para su toma de posesión.

El abogado de 60 años, fue elegido el domingo pasado por una abrumadora mayoría liberal, para un periodo de cuatro años que se inicia el 7 de agosto.

En un mensaje enviado ayer al actual Presidente Misael Pastrana Borrero, López Michelsen expresó su deseo de trabajar coordinadamente con el gobierno en la elaboración del presupuesto nacional para 1975, así como en el estudio de los préstamos internacionales que esté gestionando Colombia.

"Considero que sería supremamente útil que pudiéramos adelantar, cuando usted lo estime conveniente, un principio de empalme que redundaría sin duda alguna en bien de la nación, estableciendo un diálogo entre funcionarios del gobierno y mis asesores personales, después de que la corte electoral me haya dado el título legítimo como Presidente electo", expresó López Michelsen en un mensaje de respuesta a una felicitación de Pastrana Borrero, en que este le ofrecía además su cooperación para los preparativos de su gobierno.

Como parte de su estrategia contra la inflación que padece la economía colombiana, López Michelsen ha prometido seguir una política de au... permita superar el ... de más de 30 ... dólares, y restring... tamos externos q... absolutamente nece...

Por lo demás, el ... electo conferenció ... ex-Presidente Mar... Pérez, jefe de... conservador, para ... bases del nuev... bipartidista.

Los conserv... perdieron la elec... dencial por más de ... votos, tendrán la m... bierno del Presid... Michelsen, por man... tucional.

La cooperació... vadora es un punto d... nuevo gobierno, es... en momentos en que ... partido, aut... "progresista", parec... a apartarse de... "desarrollista" que l... el candidato pr... Alvaro Gómez Hur... podría provocar una ... las filas conservado...

López Michelse... dará en su gobiern... tación a todos l... vadores, los "progr... se inclinan al cen... "desarrollistas" y ... clásicas derechistas...

El Presidente ... prometido que e... primeros días toma... didas básicas que ... blo durante su cam... toral.

Cronología del derrocami... del Primer Ministro Cae...

LISBOA, 26 (AP).- El golpe militar que derrocó al gobierno del Primer Ministro Marcello Caetano se desarrolló así (hora local):

03:00- Encarcelamiento del Comandante de la Escuela de Caballeria de Santarem y salida de una unidad hacia Lisboa. Salidas simultáneas desde Tomar, Vendas Novas, de la región militar de Lisboa y de otros cinco lugares del país.

Unidades rebeldes del ejército ocupaban al mismo tiempo el aeropuerto de Lisboa, Radio Clube Portugal y Radio Televisión Portugal. Las unidades rebeldes rodean también el cuartel general del ejército.

04:20- Primer comunicado del "movimiento de las fuerzas armadas" transmitido a través de Radio Clube Portugal, en el que se pide al pueblo que permanezca en sus residencias y advierte a las fuerzas paramilitares, la policia, la guardia nacional republicana, la legión portuguesa y la guardia fiscal, que no intervenga.

04:45 - Las tropas que rodean a la capital se desplazan a través del puente sobre el Río Tajo y el cuartel general de la legión portuguesa es capturado con poca resistencia.

06:45 - Se difunde un nuevo comunicado que declara que las unidades militares tienen rodeada a la capital.

08:30- Es leído el primer comunicado por la radio nacional. El tren procedente de Cintra es detenido antes de llegar a Lisboa, el Banco de Portugal es ocupado, así como también la Base Nav... te impidiéndose el a... trabajadores civiles.

09:00- Circulan r... que el General ... Spínola ha sido arr... forman "colas" par... quisición de pan y g...

10:30- Los Mi... Defensa y del Ejércit... en el cuartel general ... cito.

13:00- Varios ... resultan heridos de bal... una manifestación fr... sede central de la pol...

15:00- El Primer ... Marcelo Caetano es ro... el cuartel general de la ... nacional republicana ... negociaciones con los ...

17:40- El General ... llega al cuartel gener... guardia nacional rep...

18:00- Caetano y ... miembros de su gobi... niegan a rendirse.

19:35- Caetano y su ... se rinden y salen en u... blindado seguido de Sp...

20:30- Nuevo com... del "movimiento de las... armadas" que anuncia ... asumido el control de Po... que el Presidente ... Thomaz ha salid... helicóptero de Monsanto... un destino desconocido.

23:00- Un nuevo com... expresa que Caetano y ... viado a la isla de Madei...

01:30- El General ... aparece en la t... nacional, presentad... miembros de la Junta y ... mayores libertades p... para los portugueses.

GANE DINERO

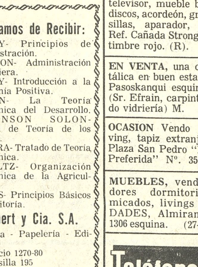

PUBLICANDO SUS AVISOS ECONOMICOS en PRESENCIA

PREMIOS EN EFECTIVO

TARIFAS REDUCIDAS EN SERVICIO DE LA COMUNIDAD

SORTEOS MENSUALES

1o Premio Sb. 500.- 2o Premio Sb. 250.- 3o Premio Sb. 150.- 4o Premio Sb. 100.-

El único requisito para hacerse acreedor a uno de estos premios consistirá en conservar el recibo que por sus AVISOS ECONOMICOS extiende nuestro Departamento de Publicidad,

El número de su recibo puede ser el premiado Y...Ud. cobra su premio a sola presentación de dicho recibo.

BOLIVIA QUIERE DESARROLLO

Las reservas de gas en Bolivia alcanzan para 41 años. Presidente de Y.P.F.B.

Soy categórico al decir que la venta del gas al Brasil no es vender gas simplemente, sino la razón fundamental de obtener mercados y los mercados serán la razón de la implantación del Polo de Desarrollo del Sudeste, ha expresado el Ing. Rolando Prada, en una reunión informativa ofrecida a la prensa, con el objeto de aclarar conceptos sobre el particular.

Explicó que el Polo de Desarrollo estaría compuesto de la siderurgia integrada es decir desde la etapa de la minería hasta su etapa de aceración, que es definitiva significaría el comienzo de una implantación concreta de la Metal-mecánica integrada con la del acero, y todos aquellos emergentes del efecto multiplicador del Polo.

El segundo proyecto sería el de una planta de fertilizantes que reviste importancia por la producción barata de fertilizantes a utilizarse en la agricultura nacional.

Por otra parte el Polo estaría complementado por una Planta de Cemento y un gasoducto que serviría para alimentar el Polo de Desarrollo en base al gas y además toda la infraestructura concerniente a servicios y transporte.

La importancia económica de este Polo de Desarrollo se la puede explicar de la siguiente forma: se requeriría de una inversión del orden de los 600 millones de dólares, con un rendimiento de ventas brutas de aproximadamente 250 millones de dólares año.

Si comparamos estas cifras, dijo el Ing. Prada tan significativas con el total de exportaciones de la minería que llega mas o menos a estas cifras y el total de las exportaciones petroleras, y vemos que el Polo del Sudeste reviste verdaderamente una importancia de significación para nuestro país.

La solución por tanto, es adecuada por la captura de mercados, remarcó. El mercado boliviano por si solo no justifica en absoluto la instalación de proyectos rentables de alta capacidad. Por ello, a cambio de la exportación de una parte determinada de gas, tanto al Brasil como a la Argentina, Bolivia puede obtener parte de sus mercados y de esta forma hacer realidad el Polo de Desarrollo del Sudeste

OBJETIVO

En síntesis el objetivo de Bolivia es la creación del Polo y en este sentido la exportación de gas a la Argentina y el Brasil está en función a la cesión de mercados, lo que determina la creación del citado Polo, agregó el Gerente General de YPFB.

RESERVAS DE GAS

En vista de existir una serie de dudas sobre las reservas de gas en función a la exportación y a la utilización de este recurso para otros proyectos nacionales, el Gerente General explicó que existen 20 proyectos estimados y que serían los siguientes: un Complejo de Fertilizantes en Yacuiba, Complejo de Fertilizantes en Puerto Suárez, Complejo de Polímeros y Resinas; Planta Termoeléctrica en Sucre, Planta Termoeléctrica en Santa Cruz, Refinería de Zinc, otras plantas termoeléctricas, Planta de Cemento en Sucre, Refinería de YPFB, y Otros, Ingenio Subairá, Ingenio Bermejo de Cloro Soda, Gasoducto Sucre-Oruro, Plantas Industriales en Santa Cruz, Proyecto cemento Yacuses, proyectos industriales en Villamontes, proyectos de Gerencia Comercial de YPFB, Sidersa; Contrato con Argentina y ampliación.

Estos proyectos estarían en función al mercado interno y las ventas de gas a la Argentina.

Por otra parte y haciendo incapié que el cuadro relativo a reservas se lo entregaba para aclarar conceptos el Ing. Prada explicó este segundo cuadro de la siguiente forma:

La reserva total de gas para 1974 es de 4.7 trillones americanos que tomando en cuenta un incremento conservador bajo fin de año alcanzaría a 5.0 trillones, o sea que con todas las necesidades actuales de mercado interno, mas la exportación a la Argentina se tendría una reserva para 41 años.

Con la incorporación de la venta de gas al Brasil, para el año 1977 las reservas para este año serían de 5.4 trillones lo que originaría que las reservas en el país serían de 21.7 años; para 1978 de 20.0 años, para 1979 de 20.7; para 1980 de 20.7; para 1981 de 20.2 años, para 1982 de 19.8 y para 1983 de 20.6 años. Todo ello tomando el incremento de reservas conservadoras para este decenio.

En consecuencia la reserva se mantiene constante a partir de la venta de gas al Brasil en 1977. Quiere decir que se está preveyendo que en Bolivia siempre vamos a tener reservas para 20 años, considerando cifras conservadoras dijo el Ing. Rolando Prada, Gerente de YPFB.

UBICACION Y PROYECTOS

Seguidamente el Gral. Víctor Gonzales, Presidente de la Comisión del Gas, indicó que se han tomado todas las previsiones en torno a la ubicación de los proyectos y que estarán acondicionados a los resultados de estudios de factivilidad y también a las condiciones necesarias, bajo el punto de vista de la defensa y seguridad nacional.

Al hablar del Polo de Desarrollo del Sudeste, no se está hablando de un polo de desarrollo aislado que parecería que tiene una tendencia hacia la Cuenca del Plata. Nosotros no solamente hemos pensado en el desarrollo del Sudeste sino que en otros que estarán en relación al mismo para lograr la integración nacional. Tenemos en mente el polo de desarrollo central del país a base de la industria química básica en función a los salares. Tenemos otro polo del Noroeste, que significará el proyecto Bala y luego tenemos el polo basado en la agroindustria, y el polo Metalmecánica en el centro del país. En conjunto todos estos polos nos llevarán al desarrollo económico y equilibrado. Las FF.AA. están convencidas de que no podemos hablar aisladamente del desarrollo, sino también de ese desarrollo que tiene que generar el potenciamiento del país y la defensa de la nación.

PRECIOS

Haciendo referencia a los precios de venta del gas al Brasil, el Ing. Prada confirmó que el precio de venta, primeramente es de simple referencia y en ningún momento definitivo y que en el acta de convenio está estipulado que la revisión de precios del gas serán en forma semestral. Dijo asimismo que los precios en ningun momento serán tomados en cuenta a los que rigieran en algunos países que pueden tener precios subvencionados, sino que se tomarán los precios a nivel internacional de los productos que serán sustituidos por el gas natural.

Sobre el crédito de 10 millones de dólares del Brasil, indicó que Bolivia tiene plena libertad de accion en este campo y que además la entrega de gas al Brasil estaba supeditada a la factibilidad del Polo de Desarrollo y a criterio del Gobierno de Bolivia.

Para aclarar sobre los precios de referencia hizo notar que en noviembre se estimó una base de 60 ctvs. y que en abril del presente año se manejó el precio de 85 ctvs. como precio de referencia.

ACTAS DE CONVENIOS

Tanto el Gral. Gonzales como el Gerente de YPFB, indicaron que no existen documentos ocultos, porque tanto el acta de Brasilia de noviembre de 1973 como de abril, de La Paz, han sido publicadas inextenso en la prensa y que el convenio final para la firma a nivel de Gobiernos, no es nada mas que el Acta de Brasilia y el Acta de La Paz conformadas a manera protocolar, es decir con todas las cláusulas e inicios que debe llevar un documento de este tipo.

EL POLO DE DESARROLLO DEL SUDESTE Y SU PROYECCION EN EL DESARROLLO NACIONAL

Gral. Víctor Gonzales, Gerente de COFADENA

Las actas de cooperación y complementación con la República de la Argentina y del Brasil tienen como objetivo fundamental el desarrollo industrial del país, aprovechando nuestras materias primas para desarrollar la siderurgia integrada, la industria petroquímica y otras, porque la explotación del hierro y los hidrocarburos no constituyen un fin en si mismo sino que por tratarse de recursos no renovables debe servir para coadyuvar el desarrollo de todos los sectores de nuestra economía. Por consiguiente la venta de gas por si solo no es un fin sino un medio para captar mercados que aseguren la implementación de industrias básicas como la siderurgia.

La ubicación de los yacimientos del Mutún, la disponibilidad gasífera y el establecimiento de nuestra siderurgia determinarán la generación de un Polo de Desarrollo que por su magnitud y su gravitación en la economía nacional deberá estar fuertemente integrado con el resto del país, a través del establecimiento de otros polos que complementarán una red estratégica de "POLOS DE DESARROLLO INTERDEPENDIENTES"

El Polo de Desarrollo de S.E. no será un complejo industrial aislado y desarticulado sino que estará integrado con el resto del país mediante la creación de otros polos que logren el desarrollo armónico del país, así un polo central que eslabone el Este con Oeste en base fundamentalmente a la industria pesada, es decir la metal mecánica en general, la industria automotriz y otros.

Un polo en la región Sur que aprovechando los ricos yacimientos, por ahora solo potenciales, de sal de Potosí y Oruro nos permitan desarrollar la química básica.

El Polo del N.O. basado en el proyecto del aprovechamiento hidroeléctrico en el Bala y otros recursos principalmente minerales de esa zona.

El Polo del N.E. basado fundamentalmente en la creación de una industria agropecuaria y la explotación racional de la riqueza forestal. El equilibrio y la interdependencia que se originará entre las diferentes zonas mediante industrias básicas y derivadas, potenciarán al país, convirtiendolo en un exportador, ya no de materias primas, sino de productos con alto valor agregado hacia los mercados naturales de la Cuenca del Plata y el Grupo Andino.

RESERVAS DE GAS. Las reservas gasíferas constituyen un recurso limitado no renovable y de fundamental importancia para la industrialización integral del país, motivo por el que este recurso deberá destinarse fundamentalmente al mercado interno, exportándose solamente los excedentes para la captura de mercados para los Productos del Polo de Desarrollo.

Asumiendo un crecimiento acelerado para la demanda de gas y un pronóstico conservador del incremento de las reservas de gas se tendrían las siguientes relaciones de reserva-producción:

Para el año 1977, incluyendo las necesidades de SIDERSA y otros proyectos nacionales, y considerando la exportación al Brasil, las reservas son suficientes para 21 años.

Para el año 1983 y considerando el consumo de SIDERSA a plena capacidad, así como los otros proyectos nacionales incluyendo la exportación al Brasil, seguiríamos manteniendo reservas para 21 años.

Las inversiones masivas que se estan realizando en la exploración de hidrocarburos garantizaran permanentemente el mantenimiento de reservas suficientes para 20 años o más. Es decir, que el país tendrá reservas para más de 20 años en cualquier año futuro.

PROYECTOS DEL POLO DE DESARROLLO. La magnitud del proyecto siderúrgico nacional, concebido dentro de los lineamientos del Decreto Supremo 10521 del Plan General para la Industria del Hierro y del Acero, está basado en la utilización de los minerales del Mutún y del Gas Natural Boliviano, dependiendo también de los mercados interno, Argentino, Brasileño y otros.

En su primera etapa, las unidades de producción a instalarse, de acuerdo a las caracteristicas hasta hoy determinadas de las reservas del Mutún, serán las siguientes:

Minería: 5.5 millones de toneladas año
Concentración primaria: 4.8 millones toneladas año
Peletización: 1.4 millones toneladas año
Reducción directa: 2 millones toneladas año
Aceración: 0.7 millones toneladas año
Laminación: 0.4 millones toneladas año.

De acuerdo a las posibilidades futuras, especialmente de mercados, las capacidades antes indicadas podrán ser permanentemente ampliadas.

El Polo de Desarrollo incluye asimismo la instalación de una planta de Fertilizantes de hasta 500.000 toneladas anuales y en una segunda etapa la instalación de plantas de Polímeros. Esta capacidad garantiza al país el abastecimiento de productos petroquímicos a precios convenientes para el desarrollo de la agro-industria, siendo estos productos susceptibles a ampliaciones futuras de conformidad a la demanda de los mercados.

Adicionalmente el Polo incluye una fábrica de cemento de 300.000 toneladas anuales, la construcción de un gasoducto de 600 kilómetros y toda la infraestructura de servicios y transportes necesarios para el buen funcionamiento de este.

Sobre el problema de la ubicación de los diferentes componentes del Polo de Desarrollo se analizarán consideraciones, no sólo de tipo económico-comercial, sino también los fundamentos inherentes a la estrategia y defensa nacional.

MERCADOS. Dada la importancia que han adquirido los productos siderúrgicos y petroquímicos, especialmente después de la crisis mundial, los mercados para estos productos no estarán limitados solamente a los países limítrofes sino que también incluirían a todos los países de Latinoamerica y extra continentales. En consecuencia, una vez establecido el Polo de Desarrollo se prevé el permanente incremento de la industria siderúrgica y petroquímica del país, la que será posible solamente en base a mercados seguros y ampliados que se conseguirán para los productos del Polo.

PRECIOS. Los precios para los productos siderúrgicos serán establecidos en negociaciones directas tomando como base las variaciones y competividad en el mercado internacional.

Para los productos petroquímicos, los precios serán definidos en base a las cotizaciones internacionales.

Para el gas natural se establecerán precios competitivos con los de los combustibles líquidos utilizados actualmente en los mercados. Para establecer el precio competitivo de los combustibles líquidos, (Fuel Oil) no se tomarán en cuenta los precios internos de los paises-mercado que pueden ser subvencionados, sino que se basará en el precio internacional de los productos líquidos a ser sustituidos por el gas natural.

Los precios de todos los Productos del Polo de Desarrollo, serán susceptibles a una permanente revisión, de conformidad a la variación de los precios en el mercado mundial.

En el caso del gas se ha establecido una periodicidad semestral para su revisión y en ningún momento se ha considerado el establecimiento de un precio fijo.

La periodicidad de la revisión del precio ha sido mantenida en las negociaciones como un aspecto fundamental, definida por la política del Gobierno actual en defensa de los intereses nacionales.

Las cifras que aparecen en las actas del 30 de Noviembre de 1973 y 8 de Abril de 1974 sólo son de referencia, por consiguiente no constituyen el precio de venta convenido.

FINANCIAMIENTO. Para la implantación del Polo de Desarrollo se requiere de un financiamiento masivo que puede superar los 600 millones de $us., en consecuencia se necesitará el concurso de las fuentes internacionales de crédito y otras que se consideren convenientes a los intereses del país y que no signifiquen ningún riesgo para su Soberanía.

En el caso de los créditos ofrecidos por Brasil para los estudios e implantación de estos proyectos, son totalmente opcionales para Bolivia y podrán ser utilizados siempre que no mellen la libertad de decisión boliviana.

ESTUDIOS DE FACTIBILIDAD.- Las compromisos que se asuman surtirán efecto una vez que los estudios de todos los proyectos del Polo sean concluídos y que a juicio del Gobierno de Bolivia demuestren su conveniencia. Estos estudios deberán ser realizados por consultores independientes bajo la supervisión del Gobierno de Bolivia.

La duración de los estudios dependen de la magnitud de las inversiones a realizarse y de la rentabilidad del proyecto.

INFORMACION. Ha sido preocupación permanente de la Comisión Interministerial el mantener informada a la Opinión Pública sobre las negociaciones que ha realizado con las Repúblicas de la Argentina y el Brasil.

En efecto, el acta suscrita en Brasilia el 30 de Noviembre de 1973 ha sido publicada "in extenso", en todos los órganos de difusión del país y se han ampliado sus alcances a requerimiento de la prensa oral y escrita y otras entidades que demostraron su interés por conocer su detalle. Este documento ha servido de base para el acta suscrita el 8 de Abril de 1974 en La Paz, documento que también ha sido publicado "in extenso".

Estas actas servirán de base, para la firma de un convenio entre Bolivia y Brasil. En consecuencia no existe ningún otro documento que no haya sido dado a conocer a la opinión pública.

Después de la suscripción del acta del 30 de noviembre de 1973, la Comisión interministerial, por instrucciones del Supremo Gobierno, ha analizado exhaustivamente todas las opiniones vertidas sobre las negociaciones con el Brasil, habiendo suscrito el acta de 8 de Abril de 1974 y sugerido al Supremo Gobierno, la firma de un convenio sobre los términos establecidos en dichas actas, tomando en cuenta todas las sugerencias emitidas.

La ciudadanía debe estar plenamente convencida, que la Comisión creada por Decreto Supremo 11169, cuya coordinación ha sido encomendada al Ministerio de Defensa, siguiendo las instrucciones de S.E. el Sr. Presidente de la República y el Gobierno, ha sido absoluta, celosa en no comprometer la capacidad de decisión del país para elegir lo que más convenga a sus intereses, ni menos poner en peligro su soberanía, por tanto al analizar los conceptos de seguridad nacional se ha concluído que estos sólo serán un nuevo enunciado si no estan respaldados por un potenciamiento integral, producto del desarrollo positivo del país.

Por último las FF.AA. en cumplimiento de lo que como misión les señala la Constitución política del país, han vigilado constantemente los actos de la Comisión a través de sus miembros que la han integrado.

La Paz, Abril 1974

FEDERACIONES DE PROFESIONALES SE PRONUNCIAN

En el Diario PRESENCIA de La Paz de fecha 18 del mes en curso se ha publicado un oficio dirigido por algunos dirigentes de la Confederación Nacional de Profesionales a S.E. el señor Presidente de la República, demostrando criterio adverso a la política petrolera y creación del Polo de Desarrollo del Sud Este que ha adoptado el Supremo Gobierno. Ante esta situación de los representantes de las Federaciones Departamentales de Profesionales que suscriben resuelven:

1.- Impugnar la actitud de esos dirigentes de la Confederación Nacional de Profesionales porque tratándose de un asunto de alta política económica en la vida del país, debieron consultar el criterio de cada Federación afiliada a la entidad matriz.

2.- Expresar su total apoyo a la venta de gas y la creación del Polo de Desarrollo del Mutún, basado en la utilización de los minucioso análisis de la política petrolera que actualmente se desarrolla en el país y considerando las ventajas que su ejecución traerá para la colectividad boliviana.

3.- Desconocer el pronunciamiento emitido por algunos dirigentes de la Confederación Nacional por actuar con criterio personalista y sin fundamento valedero, usando el nombre de todos los profesionales de Bolivia.

Trinidad, 22 de abril de 1974

Dr. Carmelo Córdova Pérez, Presidente.- Contador, Oscar Pérez, Vicepresidente.- Dr. Antal Ribero, Vicepdte. Federación Departamental de Profesionales del Beni.- Dr. Rodolfo Roda Dasa, Presidente.- Dr. Edgar Roca Pereira, Vicepresidente.- Arq. Mario Ribera Parada, Vicepdte. Federación Departamental de Profesionales Santa Cruz.

DECLARACION CONJUNTA DE LOS COMITES CIVICOS DE TARIJA Y SANTA CRUZ

Las instituciones Cívicas abajo firmantes ante las declaraciones vertidas en la ciudad de La Paz contra la política petrolera del Supremo Gobierno, declara lo siguiente:

1.- Respaldar la política petrolera adoptada por el Supremo Gobierno en la comercialización de los hidrocarburos para la creación de polos de desarrollo e hidrocarburos para la creación de polos de desarrollo e implementación de instalaciones para aprovechamiento de productos, petrolíferos en Villa Montes (Terminal de productos, petrolíferos en Villa Montes (Terminal de Petrolera), en Yacuiba (Planta de gas licuado) y en Puerto Suárez (Refinería).

2.- Repudiamos la actitud de ciertos elementos disociadores de la nacionalidad, que con declaraciones fuera de lugar, pretenden crear la confusión de la opinión pública y distorsiona, las metas de progreso del pueblo de Bolivia.

3.- Hacemos un llamado a la unidad del pueblo boliviano para apoyar toda la política que signifique el desarrollo integral del País, meta de nuestras aspiraciones bolivianistas.

Tarija, abril 20 de 1974

Ing. Horacio Aramayo
Presidente Comité Pro Intereses de Tarija

Juan de Dios Arandia
Primer Vicepresidente Comité pro Intereses de Tarija

Ing. Milton Castellanos
Segundo Vicepresidente Comité pro Intereses de Tarija

Dr. Oscar Román Vaca
Presidente Comité Pro Santa Cruz

Jorge Marcos
Primer Vicepresidente Comité Pro Santa Cruz

Yolanda vda. de Landivar
Segunda Vicepresidente Comité Pro Santa Cruz

FEDERACION SINDICAL DE TRANSPORTISTAS "16 DE NOVIEMBRE" SANTA CRUZ - BOLIVIA

PRONUNCIAMIENTO

La Federación Sindical de Transportistas "16 de Noviembre", Matriz del Autotransporte Cruceño, con referencia al criterio adverso de la Confederación de Profesionales y otras instituciones de la ciudad de La Paz, a la política petrolera y creación del Polo de Desarrollo en el Departamento de Santa Cruz, que ha adoptado el Supremo Gobierno para beneficio de la Nación entera;

SE PRONUNCIA:

En sentido de apoyar la política petrolera del Gobierno presidido por el General DAEM Hugo Banzer Suárez y la creación de un Polo de Desarrollo, cuyos resultados serán de una fuente inagotable de trabajo para los distintos sectores labORales, así como un positivo avance en el desarrollo económico del país. Las riquezas que encierran nuestro suelo Patrio de nada sirven mientras ellas se encuentren bajo tierra; hay beneficios sólo cuando se las explotan y se aprovechan en su comercialización las oportunidades de precios altos como en la actualidad se presentan.

Al apoyar la política petrolera del Presidente Banzer, reconociendo su espíritu patriótico e integridad personal, estamos seguros de que obtendrán las mejores condiciones y mejores precios en este convenio de tanta magnitud.

Los transportistas cruceños, como todo el pueblo boliviano, deseamos progreso y bienestar para ser fuertes económicamente y discutir nuestros problemas internacionales dentro de una absoluta igualdad de condiciones.

Los transportistas cruceños, como todo el pueblo boliviano, deseamos progreso y bienestar para ser fuertes económicamente y discutir nuestros problemas internacionales dentro de una absoluta igualdad de condiciones.

Santa Cruz, 23 de abril de 1974.

EL DIRECTORIO

MARCELO DEL RIO BRIOS, Secretario General; ALBERTO ABUDICEN VACA, Secretario de Relaciones; JESUS ALGARAÑAZ, Secretario de Hacienda; SANTA CRUZ GUTIERREZ V.D., Secretario de Transportes; OSCAR ORTIZ A., Secretario de Organización; FREDDY MEDINA A., Secretario de Estadística; CELSO CERNADAS GUZMAN, Secretario de Conflictos P.; ORLANDO DURAN M., Secretario de Conflictos A.; LORGIO ANTELO F., Secretario de Asistencia S.

Resolución del Comité Cívico del Beni

El Comité Cívico del Beni se ha dirigido a S.E. el señor Presidente de la República apoyando las medidas petroleras adoptadas por el Supremo Gobierno y censurando a grupos de personas interesadas en evitar el desarrollo nacional.

El Comité Cívico del Beni, después de un análisis de la política petrolera del Supremo Gobierno resuelve:

1.- Apoyar la política petrolera del Supremo Gobierno en la comercialización de los hidrocarburos y la creación de nuevos polos de desarrollo.

2.- Solicitar al Supremo Gobierno la agilización de las exploraciones y explotación de hidrocarburos, en el departamento del Beni.

3.- Censurar la actitud disociadora de algunas instituciones que tratan de confundir a la opinión pública con posiciones que denotan absoluto desconocimiento de las necesidades económicas de nuestros pueblos.

Alcides Sattori G., Presidente del Comité Cívico del Beni; Dr. Hugo Mariscal M. Primer Vicepresidente del Comité Cívico del Beni; María Luisa de Becerra Presidenta del Comité Cívico Femenino.

Trinidad, 21 de abril de 1974

PRONUNCIAMIENTO

El Centro de Acción Pandina interpretando la voluntad unánime de su pueblo después de realizar un análisis de la política petrolera del Supremo Gobierno, Resuelve:

1º.- Apoyar la política petrolera del Supremo Gobierno de la Nación, especialmente lo que se relaciona con la venta de nuestros recursos de hidrocarburos y creación de nuevos polos de desarrollo que benefician al pueblo boliviano.

2º.- Solicitar respetuosamente al Gobierno de S.E. el Presidente del Gobierno Nacionalista, Gral. Hugo Bánzer Suarez, el máximo esfuerzo para realizar trabajos de exploración y explotación de hidrocarburos en el Departamento de Pando.

3º.- Censuramos la actitud disociadora de parte de organizaciones que solamente buscan confundir a la opinión pública del país a través de publicaciones en las cuales demuestran un absoluto desconocimiento de la realidad nacional y de las necesidades de desarrollar nuestro territorio, utilizando los recursos que genera nuestro suelo.

Cobija, 20 de Abril de 1974

JORGE JUSTINIANO Presidente — GERMAN BENQUIQUE Vicepresidente.

ACIDEZ estomacal ALUMAG!
alumag
ANTI-ACIDO
Cada tableta 45 Ctvs. en todo el país.

PRESENCIA
Deportes
La Paz, Bolivia, sábado 27 de abril de 1974

Reina de Club Litoral

—SUSANA GALVAN CABALLERO. 15 años, estudiante- del Primero medio del Colegio Rosa Gatorno. Hincha de Litoral, representará a este club en el concurso de belleza del CPDB. Practica natación, vollbol y tenis.

Chaco-Santa Cruz y "U" con Litoral juegan hoy

Olympic contra Diamantes por Primera B

Dos partidos por la cuarta fecha del torneo de Primera "A" se cumplirán esta tarde en el estadio Siles de Miraflores. A las 14 se enfrentarán Chaco y Mariscal Santa Cruz y a las 16, Litoral contra Universitario.

Chances parejas para los dos eventos, aunque en el partido preliminar Mariscal Santa Cruz ha impresionado mejor que Chaco en sus primeras presentaciones. Los albicelestes perdieron contra The Strongest en la última jornada y tratarán de recuperarse.

Tanto Litoral como la "U" ha cumplido buenas actuaciones en sus últimos compromisos. La "U" empató con Chaco mientras Litoral goleó a Figaro. Ambos han mostrado mejor ensamble en sus últimas presentaciones y van al compromiso de hoy con chance similar.

Los árbitros que entrarán en sorteo para los dos cotejos son Jorge Pabón y Javier Rivero

PRIMERA B

Por el torneo de Primera "B" se jugarán varios encuentros. En el Estadio Siles a las 12 y 10, se enfrentarán Obrero Royal y Porvenir. En el estadio Lastra, a las 12 y 10 1º de Mayo con Mariscal Braun. A las 13 y 50: Ferroviario con Unión Maestranza y a las 15 y 50, el puntero Olympic contra Diamantes. Jornada muy importante, que puede arrojar resultados imprevistos.

Reina de Universitar

BARBARA DIAZ, 20 años, Economía de la UMSA. representante de este club e cumplirá mañana en Mirafl

Bolívar supera a Strongest en resultados de amistosos

Bolivar supera a The Strongest en resultados de partidos amistosos, según estadística que arranca de 1929. Sobre 52 encuentros, Bolivar acumula 22 triunfos contra 15 de The Strongest y 15 empates, de acuerdo a este detalle:

8. Diciembre. 1929.- The Strongest (0)- Bolívar (1), 1º Marzo. 1931.- The Strongest (3) - Bolívar (0) Con esta fecha comienza el clásico de los dos. 1º. Noviembre. 1931.- The Strongest (1) - Bolívar (1) No terminó el partido por abandono de Bolívar por reclamo de un gol anulado por offside. 3. Abril. 1938.- The Strongest (2) - Bolívar (2). 18. Mayo. 1941.- The Strongest (1(- Bolívar (2) Faltando 3 minutos para la conclusión del partido, Bolívar abandona la cancha, por haberse otorgado un penal a favor de The Strongest. 29. Diciembre. 1945.- The Strongest (3) - Bolívar (1) Se suspendió por lluvia hasta el 16 de Marzo de 1947 en que se completó el partido con resultado: The Strongest (7) - Bolívar (1). 11. Mayo. 1947.- The Strongest (3) - Bolívar (2). 28. Marzo. 1948.- The Strongest (2) - Bolívar (2).4. Enero. 1953.- The Strongest (3) - Bolívar (0), 10. Abril. 1955.- The Strongest (1(- Bolívar (2). 23 Mayo. 1956.- The Strongest (5) - Bolívar (8), 6. Enero. 1957.- The Strongest (1) - Bolívar (4).7. Mayo. 1961.- The Strongest (1) - Bolívar 4(4) 31. Agosto. 1961.- The Strongest (1) - Bolívar (0): 25. Marzo. 1962.- The Strongest (1(- Bolívar (4),23. Abril. 1962.- The Strongest (1) - Bolívar (0),26 Abril. 1962.- The Strongest (2) - Bolívar (2, 2. Junio. 1963.- The Strongest (2) - Bolívar (4),12. Abril. 1964.- The Strongest (7) - Bolívar (4), 4. Abril. 1965.- The Strongest (0) - Bolívar (2). 12. Octubre. 1965.- The Strongest (2) - Bolívar (2),6. Marzo. 1966.- The Strongest (1(Bolívar (1),20. Marzo. 1966.- The Strongest (1) - Bolívar (3) 1º Mayo. 1966.- The Strongest (2) - Bolívar (3), 23 Octubre. 1966.- The Strongest (1) - Bolívar (3), 11. Diciembre. 1966 - The Strongest (5) - Bolívar (3), 12 Enero. 1967.- The Strongest (3) - Bolívar (1), 22 Enero. 1967.- The Strongest (1) - Bolívar (2), 1º Abril. 1967.- The Strongest (8) - Bolívar (7) 25. Mayo. 1967.- The Strongest (0) - Bolívar (3), 29. Octubre 1967.- The Strongest (1) - Bolívar (1).2. Noviembre 1967.- The The Strongest (0) - Bolívar (0), 17. Diciembre. 1967.- The Strongest (5) - Bolívar (6), 14. Enero 1968.- The Strongest (4) - Bolívar (5), 24. Marzo 1968.- The Strongest (0) - Bolívar (0), 28 Marzo 1968.- The Strongest (0) - Bolívar (3), 28 Abril. 1968.- The Strongest (5) - Bolívar (1), 30 Marzo 1969.- The Strongest (1((Bolívar (2), 7 Mayo 1968.- The Strongest (0) - Bolívar (2) 2. Noviembre. 1969.- The Strongest (Simbolo) (2) - Bolívar (2), 25 Junio 1969.- The Strongest (4) - Bolívar (2) 12. Abril 1970.- The Strongest (1) - Bolívar (2), 10 Mayo 1970.- The Strongest (1) - Bolívar (3), 6. Mayo, 1971 - The Strongest (6) - Bolívar (2) 30 Mayo 1971.- The Strongest (1) - Bolívar (0), 30. Junio 1971.- The Strongest (3) - Bolívar (4) Fué en Potosí, 17. Agosto 1971.- En Oruro : The Strongest (1) - Bolívar (0) 16. Septiembre. 1971.- The Strongest (0) - Bolívar (0), 11. Marzo 1973.- The Strongest (2) - Bolívar (1) 6. Mayo 1973.- En Oruro: The Strongest (0) - Bolívar (1), 17. Febrero 1974.- The Strongest (0) - Bolívar (1)

Reinas del fútbol son agasajadas

Esta tarde, en la sede del CPDB a horas 16, el Círculo de Esposas de Periodistas Deportivos ofrecerá un té a las damitas representantes de los clubes de fútbol que participarán mañana en el festival que se realizará en el Estadio "Hernando Siles". Hasta anoche fueron designadas las siguientes señoritas: Cecilia Moscoso V., representante del Club The Strongest, Sylvia Rojas S., Club Chaco Petrolero. Virginia Antezana G., club 31 de Octubre, Gloria Morales, club Figaro, Bárbara Díaz del Castillo, Club Universitario, Susana Galván Caballero, Club Litoral. Jenny Justiniano Mendia, Club Mariscal Santa Cruz. Todas ellas y las señoritas representantes del Club Bolívar que acreditará en el curso del día de hoy estan invitadas en Avenida Santa Cruz, Edificio Bolivar 7º piso.

Peterson hizo buen promedio

MADRID, 26 (AP).- El sueco Ronnie Peterson, al volante de un John Player Special, dio hoy la vuelta mas rápida al sinuoso circuito del Jarama, de 3.404 kilómetros, en las pruebas para el Gran Premio de España que cuenta para el campeonato mundial.

El argentino Carlos Reutemann se clasificó cuarto en las pruebas con tiempo de 1:19.37, al volante de un Brabham BT-44.

Contrato para ampliación

El próximo lunes - Hs. 17- se firmará oficialmente el contrato entre el Comité Organizador de los VIII Juegos Bolivarianos a realizarse en 1977 en el país y la empresa "López Videla y Azlán y Ezcurra" para proceder a los trabajos de remodelación y ampliación del estadio "Hernando Siles".

El Decreto Supremo autorizando la firma del contrato se lo conoció recién ayer en forma oficial en el Comité Olímpico Boliviano siendo así que fue promulgado el 23 del presente.

De todas maneras el titular del mencionado Comité — José Gamarra- dijo que a manera de ganar tiempo personeros de la empresa a la que se le adjudicaron los trabajos ya realizaron el estudio de resistencia de suelos y el informe respectivo bien podría conocerse la próxima semana.

Fueron designados 40 jugadores por la AFA

BUENOS AIRES 25 (AP).- El cuerpo técnico del seleccionado argentino de fútbol dio a conocer hoy la nómina de 40 jugadores para el mundial de Alemania.

Esta lista deberá ser enviada a la Federación Internacional de Fútbol Asociado (FIFA) antes del primero de mayo. El cinco de junio deberá quedar reducida a 122 elementos.

De esa nómina, solamente un jugador ha participado en un campeonato mundial de fútbol.

Se trata del zaguero centro Roberto Perfumo, quien participó en el mundial de Inglaterra, en 1966. Perfumo juega actualmente en el Cruzeiro de Brasil, entidad que lo "repatrió" al combinado argentino.

Hasta el momento las actuaciones del seleccionado fueron flojas y poco convincentes.

Los 40 jugadores que quedaron habilitados ante la FIFA jugar el mundial son: Santoro, Fillol, Carnevali, Sánchez y Biasutto (arqueros), Glaria, Sa, Togneri, Wolff, Heredia, Bargas, Perfumo, Pagnanini, Paolino, Pascuttini, Carrascos a Correa, Tarantini (defensores): Telch, Chazarreta, Brindisi, Squeo, Poy, Cocco, Babington, Aimar, Merlo, Raimondo (Mediocampistas) Housemann, Balbuena, Kempes, Ayala, Yazalde, Moreno, Avallay, Cano, Potente, Bochini Santamaría y Bertoni (Delanteros).

Concurso de hipismo se realiza hoy

Hoy y mañana se cumplirá en el picadero del club "Los Sargentos" un nuevo concurso de hipismo patrocinado por la entidad del mismo nombre y que es parte del calendario de la Federación Boliviana de Deportes Ecuestres.

Los organizadores dispusieron la realización de ocho pruebas en diferentes especialidades. Tres se cumplirán hoy el resto mañana.

La jornada de hoy se iniciará a las 14. 30 horas y se cumplirán las siguientes pruebas: De velocidad y conducción para jinetes "A" con caballos novicios. De velocidad y conducción para jinetes "B" con cualquier caballo. La prueba de selección nacional consistirá en velocidad y conducción para jinetes "A" montando caballos de primera y segunda categorias.

Mañana se cumplirán estas pruebas: Recorrido de saltos variados. Fomento deportivo menores. Recorrido de saltos variados para jinetes "A" con caballos novicios. Recorrido de saltos variados para jinetes "B" con cualquier caballo. Recorrido de saltos variados. Prueba fomento deportivo mayores. Prueba especial de muros aislados para jinetes "A" con caballos de primera y segunda categorias.

LONGINES

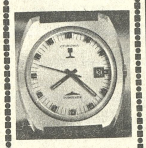

Mas de 100 años de tradición en relojes

Distribuidores en Santa Cruz.:

Nazrala Hnos.

Santa Cruz y The Strongest perderían pts.

The Strongest y Mariscal Santa Cruz perderían a dos puntos cada uno de acuerdo al probable fallo del Tribunal de Temas de la AFLP poniendo punto final al bullado caso en el que se vieron envueltos ambos clubes en los últimos días.

PRESENCIA está en condiciones de informar en forma extraoficial en sentido de que a The Strongest se le recortarán dos puntos de los que actualmente tiene y a Mariscal Santa Cruz tanto de los que tenga o pueda ganar en sus próximos compromisos.

Por otra parte trascendió de Serapio Vega, representante de The Strongest sería suspendido por el tiempo de 365 días y el actual presidente del Comité Técnico de la AFLP Adolfo Miranda- por tres meses.

Hoy el Tribunal de Disciplina y Penalidades de la AFLP hará conocer en forma definitiva su pronunciamiento en torno a este caso.

DE FIGARO. Señorita Gloria Morales, 17 años, estudiante del ciclo medio del Colegio Santa Ana, representa al Club Figaro. Integró la selección de voliból que fue a Mendoza al sudamericano.

CALDERO

Deseamos comprar o alquilar caldero de vapor mediano 20-30 HP. Ofrecer dando precio y detalles a teléfono 55082 anexo 246 o Casilla 977, La Paz

ASOCIACION DE FUTBOL DE LA PAZ

COMITE PROVINCIAL

En cumplimiento de Resolución adoptada por este alto organismo del fútbol paceño, se invita a representantes y delegados de las LIGAS PROVINCIALES del Departamento para una reunión preliminar que se llevará a cabo el día VIERNES 3 DE MAYO a horas 18,30 en la sede de la A.F.L.P.

Deberán concurrir delegados de las siguientes provincias:

Manco Kapac	Muñecas	Ingavi
Baustista Saavedra	Nor Yungas	Murillo
Caupolicán	Aroma	Larecaja
Loayza	Omasuyos	Iturralde
G. Villarroel	Camacho	Inquisivi
Los Andes	Sur Yungas	Pacajes

Los delegados de las Provincias enumeradas deben constituirse munidos de su respectiva CREDENCIAL y con poderes suficientes para tomar acuerdos sobre fechas de realización del Campeonato Provincial de 1974.

La Paz, 26 de abril de 1974.

Manaco Gram

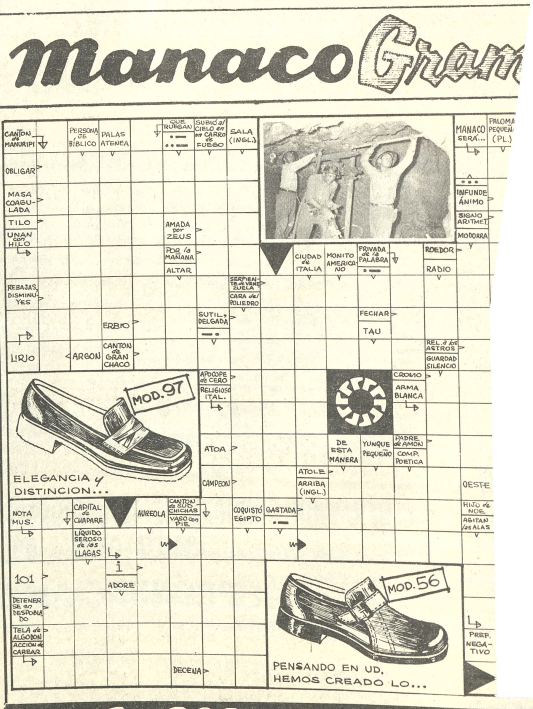

USE Manaco

NOMBRE.....
DIRECCION.....
LOCALIDAD.....
DEPARTAMENTO.....

Aparece los sábados. Pueden tomar parte del interior del país. Todos los Viernes se sorte $b. 300. - SEGUNDO PREMIO $b. 200. - TER MAS deben ser depositados, en La Paz, en el B las 12 horas del viernes posterior a la publicació interior de la república deberán remitirlos en sob 3276 LA PAZ. Los resultados se publicarán al PRESENCIA de los sábados. Los premiados d las Oficinas de PRESENCIA LA PAZ. Las 62 encargadas de pagar los premios al resto de únicamente hsta 30 días después de cada sor